京城日報
夕刊
八月十日（月）

朝鮮總督府指定消毒藥 アイゼル ◎消毒◎殺蟲◎防臭◎

北支形勢また逼迫
閻、馮、韓の反蔣聯盟成る

閻、馮團結し—愈蔣介石打倒
廣東政府を擁護して
太原會議の結果

【北平九日發電】閻錫山氏は七日太原に入り、馮玉祥氏もこれと前後して太原に到着直ちに山西西北軍の重なる將領を招集し重要軍事會議を開いた結果、廣東政府を擁護して蔣介石氏の獨裁專制を打倒するに決した。これと同時に馮玉祥氏は第二、閻錫山氏は第三集團軍總司令に就任した。しかして[illegible]と目指される[illegible]省[illegible]氏および閻錫氏一派の有力者は七日[illegible]（寫眞右閻錫山氏、左馮玉祥氏）

石氏下野
通電を發す

【北平十日發電】石友三氏は八日[illegible]から全軍を韓復渠氏に歸せしめ、予は一切兵を解いて[illegible]村に歸すべしと下野通電を發した

韓復渠氏も呼應
今度こそは起たん
三軍相呼應迫れば
東北軍も今度は關外引揚げか

【北平九日發電】閻錫山、馮玉祥兩巨頭が確實に握手し、一方石友三の殘部隊を收容して兵力増大せる韓復渠氏も今度は共に起たんとする模樣があるので、東北軍首腦部は[illegible]、[illegible]氏等と[illegible]を練つてゐるが、平漢線の中央軍は[illegible]、[illegible]に備へるため南下の[illegible]あり、[illegible]のみとならず、加ふるに[illegible]石軍で石軍[illegible]の唯一の頼みたる飛行機の大部分はすでに[illegible]引揚げられてゐるので、[illegible]、韓軍が相呼應して起たば東北軍は今度こそは關外引揚げを余儀なくされるだらうとの觀測が有力に行はれてゐる（寫眞は韓復渠氏）

石友三の二の舞ひもの
閻震氏豪語す

【北京九日發電】八日[illegible]から來平した閻震氏は記者に對して語る
閻錫山は六日、馮玉祥は七日何れも太原に到着し兩氏を中心に山西、西北軍將領會議の結果、徐永昌を前敵總指揮として平綏方面に軍事行動をとらしむることに決定したる[illegible]を昨夜受取つた
と言明した併し石友三の二の舞に終るだらうと閻震氏は語してゐた

外交部次長
王家楨氏來奉
シベリヤ經由ゼネヴアへ

【奉天九日發電】外交部次長王家楨氏は今夜七時十五分着列車で來奉[illegible]日滯在の上シベリヤ經由ゼネヴアに赴く筈

斷念しては面目立たず
飽迄も斷行せよと
與黨の强硬派進言

【東京電話】行惱みの省廳合案に對し與黨の加藤政之助、俵孫一兩氏は行財政調査會聯合會の決定に基づき若槻首相をはじめ安達、井上兩相を訪問して徹底せる整理斷行を[illegible]するところあり、十日午後二時半から兩氏を中心に[illegible]實行委員の會合を行つて今後の對策を協議することになつたが、省廳合問題に對する與黨幹部の大勢は三省廳合が黨の正式機關の決定を經てゐる以上、如何なる困難あるも斷行せしめねば政府および與黨の面目が立たぬのみならず、延いては府縣會議員選擧に重大なる影響をお上ぼすものとして政府の[illegible]

恩給法の改正
妥協成らんか
軍部と行整會の三次折衝はけふ

【東京電話】恩給法改正に關する行政整理準備委員會と軍部間第三次交涉は十日午後一時半より首相官邸に開會されるが、軍部は八日陸海兩省聯合協議會で決定した軍部の最後的態度を表明し準備委員會の諒解を求め原案確定を希望する筈即ち軍部は恩給最低額および最高額比率に關し强硬態度を採り、又恩給年限、國庫納金においても出來るだけ有利にせんとしてゐる、委員會は飽まで原案を固執する時は恩給法改正を不可能ならしむる恐れあるため妥協成立を希望してゐるから本日の折衝は妥協成立の可能性あり、第三回準備會は十五日頃開かれる豫定である

重大化の折に鐵相の靜養
逃避の邪推も生じ
政府與黨とも當惑

【東京電話】江木鐵相は病後靜養のため箱根宮の下に赴いたが、行政整理案の立案者たる鐵相が今後一ヶ月の長きに亘り實際政治から遠ざかることに對し政府與黨は整理案の決定上遺憾なりとしてゐる、すなはち省廳合問題が今日政府および與黨の重大問題となつてゐるのに病氣を理由として問題の渦中から逃避するのは立案者としてその態度に遺憾の點なからずとして[illegible]際に鐵相の下に整理案に[illegible]してゐる武内法制局長官は勿論問題の圓滿解決のため政府與黨間を奔走するところあり、鐵相の意見を徵するため八日夜と九日早朝の二回に亘り面會を申し込んだに拘らず鐵相はこれを巧妙に逃避し、又行政整理準備委員たる川崎卓吉書記官長の訪問に對しても十分なる意見表示をなさなかつた事實があるので、準備委員側はその態度に失望しているものゝ病人のことゝて正面から非難も出來ず對策決定に惱んでゐる

救護法實施
本府でも調査
全鮮の要救護人員は
四、五萬を下らぬか

救護法は内地においては昭和七年一月一日より實施されることに決定してゐるが、朝鮮においてもこれが實施の必要あり、本府内務當局において[illegible]において調査[illegible]る費用についてはあり、[illegible]當局に[illegible]その財源を[illegible]ある程度を全道に限定するかといふことによつて決定されるが、少くとも五、六十萬圓を要すべく、まだ要救護人員も全鮮を通して約四、五萬人を下ることはあるまいと見られてゐる

日支鐵道交涉
時期を見て開始
滿鐵奉天事務所新所長
木村理事着奉して語る

【奉天十日發電】滿鐵が在奉天各機關を統轄して支那側の對日鐵道交涉に對抗すべく新施設した奉天事務所の新所長に就任した木村理事は今朝六時四十分着任したが語る
奉天事務所は對內的には在奉滿鐵各機關の連絡統轄を圖り、對外的には滿鐵を代表して交涉に當るため設けられたもので、予は各機關の事務を處理しながら對支交涉にも當る、日支鐵道交涉も時期が來れば開始するよ

普魯西の投票
解散派敗る
ブリユーニング內閣
先づ危機を免る

【ベルリン九日發電】ドイツのヘルメット男の提唱によるプロシヤ地方議會解散要求の人民投票は九日全プロシヤに亘り行はれ、その結果如何はブリユーニング內閣の運命に關し延いて全ドイツの外交政策にも甚大の影響をおよぼすものとして全歐洲の注目する處だつたが、政府公表によれば一般投票の結果プロシヤ地方議會の解散を是とする投票數は有權者の五割に達せず、提唱者の敗北となつた

公正會有志
時局問題協議

【東京電話】貴族院公正會では十一日午後六時から昭和會館に有志會合し時局問題に付協議を行ふと

犬養總裁
富士見別莊へ

【東京電話】犬養總裁は九日朝山形より歸京、同日午後四時二十分新宿發、信州富士見の白林莊に赴き、翌十四日岐阜市の政友大會に向ふ筈

小河拓務課長
鮮內視察日程

來鮮中の拓務省朝鮮部第一課長小河正儀氏は十一日朝九時五分發列車で出發、全鮮各地を視察して十七日朝同地發[illegible]の豫定である
視察日程は左の通り
十一日朝京城出發、開城水道工事視察、十二日平壤より自動車で元山に出て安邊川改修工事、川內里セメント工場、咸興を視察して十六日夜咸興發、十七日午前六時五十分着列車で歸城

盛澤山の提出意見に
主管局課長の答辯
日程全部を濟し
道知事會議全く終る

日程を延長した道知事會議第四日は十日午前八時半より全員出席、今井田政務總監統裁の下に本府第一會議室において開催された、この日、各道知事より各局部課に亘る盛澤山の提出意見あり、これに對し官房、內務、財務、殖産、法務、學務、警務の主管各局課長より答辯あつて正午一旦休憩、午後一時より再開、午前に引續き山林、土地改良關係の主管事務に亘る意見の陳述ありて後[illegible]ゝに新總督、總監就任後初の道知事會議は全く終りをつげた

大戰後歷史的の會見
獨逸の危機救濟の政府の世界的大援助を要望したもの—左より[illegible]大戰後最初の歷史的會見として耳目を聳たしめた獨佛國務會談の寫眞の—左より
カイオー氏、クルチウス獨外相、ブリユーニング獨首相、ラヴアル佛首相、ブリアン佛外相

日米親善の爲
日本學生に給費
米國西北ロータリー俱樂部
幹部聯合會で可決

【ワシントン八日發電】アメリカ西北ロータリー俱樂部各地部長および主事聯合會議は日米親善の目的で在米日本人學生に二名に對し學費給與を爲す案を立て、八日會議で可決し地方ロータリー協會へ附議することゝなつた、右資金は先づ取敢ず俱樂部會計の剩余金三千ドルを當てることになつてゐる

日英無線電話
本腰に試驗
今秋九月末か十月
目下兩國で頻に準備中

【東京電話】日米兩國ではすでにこれまでの試驗の成績によつて無線電話の交換通話が完全に行はれてゐるが日英兩國ではこれまで數回に亘り試驗を行つたが未だ完全といふところまでは行かないので目下我が遞信省では檢見川送信所、落石受信所內に試驗用機械の補設を急いでゐるが、これが完成次第英國政府遞信省と打合せた上二十メガサイクル（波長十五メートル）で本式の無線電話通話試驗を行ふことになつた、試驗期日はまだ決定せぬが大體今秋九月の末若くは十月初旬になるであらうと

道技術官會同
あすから三日間
日程と出席者

道技術官會同は十一日午前八時より三日間に亘り殖産局長統裁の下に本府第二會議室において開催されるが、日程および出席者は次の如くである

日程
▲十一日 訓示及び農業技術[illegible]決定の說明
▲十二日 質疑應答
▲十三日 一般事務打合せ

出席者 各道農務課長（十三人）、農務官兼任技手（六人）、各道團主任（十三人）

瓦斯料金値下
意見書上程
けふの京城府會

京城府會の懇談會は十日午後二時から開會されたが、八日の第一日に未了となつた四件並にさきに保留となつてゐるガス料金値下げに關する意見書案が上程された
一、昭和六年度京城府稅戶別稅賦課等級及び賦課額決定の件
一、昭和六年度京城府稅戶別稅各人別賦課等級決定の件
一、府外給水の件
一、府吏員俸給條例中改正に關する專決處分事項報告の件
一、京城電氣株式會社瓦斯料金値下意見書に關する件

伊知地少將
本府を訪問

海軍鎭海要港部司令官伊知地四郞少將は十日午前十時本府を訪問した

團體

▲北海道帝大鮮滿視察團（十名）十二日入城翌夜平壤に向け北行
▲東洋通信社主催京城見本市團（三十六名）十三日朝入城十九日夜退城南行
▲アブトンクローズ東洋觀光團（第一班二十名）十二日朝奉天より入城翌夜南行
▲同觀光團（第二班十名）十八日朝入城翌夜南行

會

修養團同士會 明十一日午後八時より吉野町修養會館に於て向上會開催『現代世界における日本民族の覺悟と吾人の覺悟』紐育教育牧師遠藤作衛氏『聖戰』中山辨事の講演ある筈一般の來聽歡迎

人

◇森代議士一行 政友會の森恪、東條貞兩氏代議士、山浦貫一氏一行は九日夜關島視察日程を終り入城、朝鮮ホテルに投宿した
◇田淵正氏（岡山實業家）十日朝入城山本旅館
◇伊知地四郞氏（海軍少將）十日朝入城天眞樓
◇河村海軍少將（佐世保鎭守府參謀長）滿鮮視察の途八月十八日午後八時十五分平壤より來城京城ホテルに投宿、十九日午後十時卅分鎭海に向け京城驛發豫定
◇杉生陸軍大佐（新任朝鮮憲兵隊支隊長）十三日午前十時七分龍山驛發赴任に決定

航空往來（十日）

出發▲岸波隆彥氏（東京へ）▲森田淵造氏（大連へ）▲石川茂雄氏（平壤へ）▲芥川治氏（同）▲森政作氏（蔚山へ）
到着（八日）▲太田大吉氏（福岡より）▲波多江一藏氏（同）▲湿山源兵氏（同）▲荒木文三郞氏（大連より）▲金東宋氏（同）

仁川潮時（十一日）	
滿潮	午前 二、四五 午後 三、〇〇
干潮	午前 九、四〇 午後 九、三〇

あすの天氣

報 豫 曇 驟雨
十 日正午 三十三・三（攝）
九 日最高 二十六・九（攝）

東雲小唄 〔181〕
淡路呼潮作
神保朋世畫

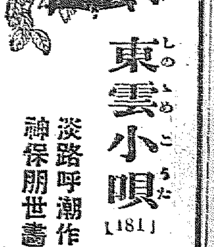

橫濱へ（十一）

『た、成程。へゝゝ…さうさすかい。それにしても、へツ、今夜はやけに忙がしい』
と、閻太の閻太郞。まつたく[illegible]の底からへどもどしながら、
『すると、親分！』と地獄市の[illegible]びた顏をまともに『御中、そいつァ實は小僧の仕業で御座いやせうね あの六之助の野郞か、どさくさまぎれに閻枝の御隱か——』
さういひかけると、地獄市は恐ろしく苦い顏をして、
『さあ…六の野郞か、夫ともお通の阿魔か。現場を見ねえからにやァ確な事はいへねえが、然しどのみち[illegible]の旦那が行つた小細工よ。先刻、お主が咄嗟から入つて、行つてさうしてこの[illegible]を持ち出した時、そいつを、小僧の横手か、裏手か、そこまでは判らねえが嘴』とにかく、闇の中から
凝と見張つてゐたに違ねえ。そこでそれ！…うん、いや、文句を云ふ餘にはならねえ、『ぶるツ…だつてそんなつもりで[illegible]
皆まで云はさず、
『ままいゝ、下手な文句は後廻しだ』と地獄市の市兵衞。改めてそつと、あたりを見廻しながら、
『親分、サ、早いところ此奴を——』
『へい。で、是から何處へ？』
『まつすぐに橫濱へ——。うふツ、コレ、さうめうな顏をするな！是から、すぐ橫濱へ、といひてゐたところだがさてさうは[illegible]が續かねえ。それに、いまこゝで事を急くと却つて此方が馬鹿を見る。急がば廻れ——だ。こゝはひとつ氣永に行つた方がよささうだ。つゝそこで今夜の中に、ひとまづこの玉を品川まで——お主も承知の、品川の長八。ウンさうよ、新門の息がかゝつてゐる飛んだお天氣者だ。處で、俺とあの野郞の間にはちよつと曰くがある。詳しい事はいづれ後でゆつくり話すが嘴』とにかく、此の地獄市が飛込んで、おい長八。頼むぜツ——と一言云やアそれでおしまひ。よけいな文句は要らねえ筈だ。で、何はともあれ、今夜はその長八のところへ行つて、ゆつくりひとつ』
『へえ』
閻太郞は、そこで妙に鼻ない顏をしながら、
『で、もういつぺん此奴をこの袋へ入れて、そしてもういつぺんこの俺が擔いで行くので？』
『さうよ』
『品川——あの品川まで、こゝからう』といよく〜うんざりした樣子。
『厭か！』
『マ、待つておくんなさい。厭とはいひませんがね。なにぶんこの通り怪我をしてみろし、夫にこゝから品川までとなると、かなり遠くもあるし……うへッ、親分ッすこしは俺の身にもなつておくんなさいまし』
『止せッ。おや、もう汝にや賴まねえ』
『えゝ』
『惡や、俺が擔いで行くよ』と地獄市、さつそく、れいの麻袋の中へ、いま猿轡死半生のお小夜を無造作に押込みながら、
『その代り、閻の字。あとで文句をいつても そいつア通らねえぞ』
『そ、それは？』
『ぴた一文、汝にやくれて與らねえからさう思へッ』
『うわッ…不可ねえ』と閻太郞は慈と狼狽かつこした。
そして、俄かに元氣を出して、
『それや不可ねえ。いきなりその麻袋を前に置作れ。お、親分、まつすぐに橫濱まで飛びませうかね』
『もし親分、このまゝまつすぐ[illegible]』
『何を——ぷツ、現金な奴だ。サ早く行け』

●格安品處分●
建築用機械器具並材料類
コーリング型十四才練コンクリート混和機 二台
コーリング型七才練コンクリート混和機 一台
サリバン十二吋×十吋空氣壓搾機 一台
木工機械類 多數
芝浦二三〇ボルト・六〇サイクル一五及七五馬力モーター 各一台
十二封度レール 三、四〇〇呎
鐵キン類 三、三〇〇呎
其他雜品多數
右は一ケ年使用中古品にして平壤工場在庫現品良、格安にて至急處分す
詳細は左記へ御照會乞ふ
大阪市東區北濱二丁目野村ビル
日本コーンプロダクツ株式會社購買部

香のよい 强力無比の 臭氣止香精
ローチヱ液 小 二十五錢 大 六十錢
便所の臭氣は一摘にて即時一掃
ローチヱ香料
會社代理店 東洋行
（食料品店ニテ販賣ス）

石鹼製造法
二十圓の資本で月貳百圓の利益
三宅合資會社研究部

東京寫眞學校
東京品川驛前

底釜式 据風呂（說明書送る）
よく焚付く 燃料節約 一石二斗入
湯が早く沸く 冬二十五分で必ずわく
風呂の中にはカマもゲス板もなく
バケツ一杯汲込めば焚付けてよい
水道から送水するだけ湯になつて
風呂に入る
◇十八圓より七十圓まで各種
試驗後不滿足なら返送してよい

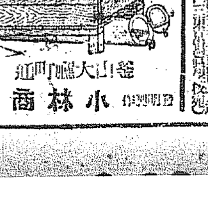

發賣元 小林商會 岡山大曲町

結核 豫防 治療 新劑
アーオー 結核ノ理想的 治療劑
アーオー 肺結核ノ初期
アーオー 肺結核ノ中期
アーオー 腺病ルイレキ
アーオー 骨關節結核
アーオー 眼科的結核
アーオー 副睾丸結核
アーオー 泌尿器結核
アーオー 肋膜腹膜炎
アーオー 皮膚結核
アーオー 結核發病
アーオー 不快ノ反應
アーオー 世界唯一
文獻贈呈
發賣元 須藤商店

十七點の大差を以て日本堂々と優勝す
八百米リレーに兩軍新記錄
日米對抗水泳戰終る

【東京電話】日米對抗水泳第三日は午後七時明治神宮水泳場で擧行、水溫廿九度…

百米自由型
一着 ハウランド 一分〇秒四
二着 宮崎 一分〇秒六
三着 高石 一分〇秒八
（米三、日三）

千五百米自由型
一着 牧野 二十分九秒二（千米公式記錄十三分廿七秒で日本記錄を破る）
二着 武村 二十分十一秒四
三着 横山 二十分四十一秒二
（日六、米〇）

二百米平泳
一着 小池 二分五十秒（米長水路記錄を破る）
二着 鶴田 二分五十三秒
三着 塚原 二分五十六秒
（日六、米〇）

八百米リレー
一着 米チーム（ギルフラ、ハウランド、カリリ兄、カリリ弟）九分十七秒（日本國際記錄、オリムピツク記錄を破る）
二着 日本チーム（武村、宮崎、牧野、高石）九分三四秒六（オリムピツク記錄を破る）（得點米三、日〇）

結局第三日の總得點は日本一五米國六點で第一、二、三日を通じて米國二三點日本四十點即ち十七點の大差で日本は米國を破つて優勝した

ノーム行延期
ポイントバローに滯在のリンデイ機

【ポイントバロー八日發電】リンドバーグ大佐夫妻は天候良ければ今明日中ポイントバローからノーム迄直接飛行する豫定を改めアイシー岬沖の給油船ノースランド號に飛び、そこで給油を受けてからノームへ向ふことゝなつたが目下北極洋方面からベーリング海は大暴風雨が襲來し加ふるに濃霧が立籠めてゐて一兩日中は到底出發困難となつたので大佐はノースランド號に對し出發延期の旨通報した大佐はポイントバローの風土はとても氣持がよいから別に出發を急がない、ゆつくり天候の恢復をまつつもりだと語つた

日米水上戰
上）兩國主將の握手 右高石君、左クラレンス・クラブ君
（下）盛大な兩國選手の入場式

國際親善には遺憾だが國法は嚴として枉げず
パ、ハ兩氏の無許可飛行は航空、要塞地帶兩法に違反

【東京電話】米國飛行家パ、ハ兩氏の無許可飛行に對する陸海軍、憲兵隊および遞信省の取調べは八日を以て一段落を告げたが九日も午前九時より兩氏を再び丸ノ內署に召喚し陸海軍より外事課長、米國課長及び憲兵隊特高課長、遞信省航空局監理課長が前日の取調べを土臺にして調書の作成を終り更に要所の取調べを行つたが當局が兩氏の意圖がどこにあつたかに主點を置き約八時間半に亘る長時間を要して調書を完全に作成し午後五時半兩飛行家に歸宿を許した斯くて作成された調書には今回の兩飛行家の行爲は航空法第三十一條および要塞地帶法第七條に違反するものとし日米國際親善上甚だ遺憾ではあるが國法は曲ぐべからずとし斷乎たる處分の妥當なる旨の意見書を附して十日檢事局に一件書類を送附することになつた

悲し許されぬ結婚
子までなした相愛の內緣關係を踏みにじられた女

無理解な親のために破綻した同棲生活を續る家庭悲劇がある――その主人公は慶南道晉州醫院の醫官庄屋四郎氏（二七）假名――其庄屋氏は最近まで城大醫學部の研究室に勤務し去月十日頃慶南晉州醫院の醫官に任官したものだが

內緣 の妻幸子との關係は庄屋氏が長崎醫大在學中相愛の仲となりすでに兩人の間には愛の結晶ユリちやん（五）を頭にその妹（二）二人をあげてゐる位で兩人の關係はすでに七年前位から結ばれて長崎醫大時代から同棲生活を營んでゐたれば同氏が同大を卒へるや妻子は長崎に殘して單身歸鮮し最近まで城大醫學部の研究室にゐたしかるに幸子を呼び寄せる約束で歸つた庄野氏が何時までも呼び寄せてくれないので昨年四五月頃兩人の愛兒を伴れて庄屋氏の許に來たのであるが

當時 庄屋氏には同棲する意志はあつたらしいが同氏の父親府內漢江通居住の父親斷じて兩人の同棲を拒絕したので兩人はやむを得ず二人の子供だけ鮮銀に預け幸子は三坂通り鮮銀社宅某醫師の方に女中奉公に住み込み時々の逢瀨を樂しみながら只管父親から許しの出るのを待つてゐたしかるに庄屋氏は晉州醫院の醫官に

任官 するとともに親より命ぜられるまゝに先月七日府內錦兵衛町末松カズ子（二三）と結婚して新婚旅行をかねて十日頃新任地晉州へ赴任してしまつた、その間庄屋氏と幸子の間には新しく種々複雜した經緯が生じたことは當然で他の女と結婚したことを知つた幸子は氣も狂はんばかりの態で庄屋氏を訪ねたが無理解な父親は戶口一歩をさえ踏み入れさせず庄屋氏との面會をさへ拒絕したのであつた、それを近隣の友人たちがみるにみかねて善後の勞をとつてヤツト隣家で兩人を會はせたらしいが天下晴れての結婚生活を望むとになつた庄屋氏にはもはや

幸子 に對する愛の執着は薄れてしまつたのか遂には別れとなつてしまつたらしく、しかも兩人の關係は絕つとも絕てないともケリがつけられずにしまつて庄屋氏は新妻カズ子をつれて新任の沖へあまい蜜月旅行にと京城を去つてしまつたのであつた

服藥自殺 命は助かつたが行方不明

その後の幸子は現に僅か六ケ月の嬰兒ではあり苦しい胸々の情を押へながらも鮮銀社宅の女中奉公を續けてゐたらしいが遂に思ひ餘つてかそれとも庄屋氏に對する面當の狂言か知らず去る七月二十日庄屋氏と最後に會つた間もなくカルモチンを嚥下して自殺を企て一騷ぎを惹き起したその後幾日か醫院のベツドに呻吟した幸子は毒藥の發見は遲れても庄屋氏に對する愛の執着と無理解の親に對する呪咀は烈火の如く燃え盛り遂に今月四日鮮銀社宅を家出して庄屋氏の蹤を追つたらしいがその後の消息は判らない、龍山署では人道上ゆるさるべき事件でないといふので目下ひそかにその眞相を內偵中であるがさて幸子は何處へ……新婚の夢朗らかな庄屋氏の家庭を襲つたことか、それとも最後の途に逐ふてることやら近くその消息は判るであらう

きのふの暑さ 九十八度八分

夜に入つて猛烈な驟雨で稍ら涼味を感じたが、きのふ日曜日の暑さは灼熱地獄であつた。油汗のにじむものがあつた。果然午後三時測候所の公式寒暖計は三十六度を（九十八度八分）を示し今夏最高のレコードを作つた。しかし此記錄も平年に比べると變りはなく測候所では『此位が普通です』とすましてゐる。暑さは當分チリ〳〵と續く見込とあるが、酷暑のレコードは大正九年八月一日の三十七度五分（九十九度五分）である

流水灌頂大施餓鬼（きのふ龍山龍光寺にて）

急潮流に船を呑まる
十一名は救はれ九名は行方不明

全南務安郡押海面東西里金伸文外十七名は昨九日午後一時頃務安郡二老面山頭里金等外一名の共有船に乘船、右二名が操縱して同面管里より押海面に渡航する途中同面新田里より約三浬の沖合にて急潮流の渦中に卷きこまれ顚覆した。遭難現場より約三丁余のところにおいて折よく釣漁中の木浦府錦町井上留吉外三名はこれを目擊し救助に努めた結果漸く十一名を救助したが殘り九名（男二名、女七名、全部朝鮮人）は遂に行方不明となつた。直ちに木浦警察署においては所屬警備船を出動せしめ死體搜査に努めてゐる

…しい、町名番地は東部川區町二ノ二三です、では大阪おたのみします』としてあつた

奉天城外一面の泥海
豪雨のため

【奉天九日發電】八日朝曉より九日夕まで滿洲一帶にふり續いた豪雨の爲め奉天城外の低地は一面の泥海と化しまた北寧線沿線の浸水家屋數一〇〇〇に上り四洮線方面では河水氾濫し被害甚大に上る見込、いづれにしても東支線以南滿洲一帶本年の收穫は殆んど絕望とされてゐる滿鐵線には大した被害なく三ケ所程線路斷をなしたのみであるが錦州線、四洮線、東支線南部線は橋梁流失し何れも不通となつた

小橋前文相無罪
私鐵事件控訴判決

【東京十日發電】前文相小橋一太、元鐵道政務次官佐竹三吾、元越鐵社長久須美東馬、前田手急行鐵社長太田一平、同社常務監査役一條実人氏等に係る越鐵田手急行兩私鐵疑獄事件は一審において全部有罪の判決を受け不服で控訴し東京控訴院赤羽裁判長の手許で審理中の處本日午前十時三十五分左の通り判決があつた

無罪	小橋一太
懲役六ケ月（執行猶豫二ケ年）	佐竹三吾
罰金二百圓	久須美東馬
罰金二百圓	一條実人
罰金百圓	太田一平

同情を感謝する
無罪の判決を受け小橋氏感想を語る

【東京電話】無罪の判決言渡に流石謹直紳士の小橋一太氏は語る

判決を聞いて何とも言へぬ感慨に堪へない、御存じの通り最初から起訴されることすら考へてゐなかつた全く意外に思つてゐた位だ、元來私は今でも文相を辭めた時の心持と變りない氣持である、在野當時代の政黨の領袖として政府に盡してゐたのにそのことが却つて社會の疑惑を受ける動因となり世間を騷がしたといふことに就いては全く自分の不德であつたと感ずるこれが敎化上よろしくないから文相を辭めたが心は何等やましくなかつた。非常に社會を騷がしたことを濟まぬと思ふから今後そのことに就いて相當の償ひをする心算だそれにしても今度つく〴〵感じたことは我裁判所の至公至平なことで敬服に堪へない、無罪になると思つてゐたことがあつたのでこの邊で感謝を打切るが色々各方面から同情して頂いたことを深く感謝する

佐竹氏上告す

【東京電話】東京控訴院で有罪判決を受けた佐竹三吾氏は控訴院の判決を不服として即時大審院に上告の手續をとつた、久須美東馬、一條実人、太田一平の各被告も上告の模樣

溺死二件
きのふ漢江で

九日の漢江で溺死二件午後零時半頃鐵道橋下で水泳中の府內錦町九七番地金貫萬（二）が誤つて溺死し行方不明になり搜索したが死體は未だ發見されない更に一件は約三十名位の遊覽客のうち泥醉者一名誤つて江中に墜落溺死した身元不明

女斬り犯人捕はる

【間島特電】兇行後二日目で局子街の我が領事館警察の手で逮捕された生田高見は兇行現場逃走後附近の森方面をうろつき同地尾山商店にて金一圓を惠まれた形跡あり一旦現場を逃走したもの女の生死をたしかめた上で死を選ぶべく決心しゐた模樣で取調べの結果懷中から二通の書置きがあらはれ間島刑事宛の分は『人生のはかなさをしつて死んでゆく自分の死體をよろしく賴む』とあり又情人德江あての分は『たゞ貴兄が殺したとを大…』

支那人賭博

九日午前二時頃府內元町二ノ八八中國人野菜行商與公國（二四）陳花來（四二）王銀澤（四三）の三名は賭方で賭博開帳中を元町派出所員に踏み込まれ檢擧された

暑さで異常

本町署管內に於て九日午前十時半頃南山町三丁目附近を巡回中年齡三十八歲位の朝鮮人が突然同巡査にくつてかゝり、帽子を地上にたゝきつけるやら亂暴のかぎりをつくすので本署に連行取調べた所暑さのために精神に異常を呈したものと判明、直ちに留置場へ

クレマー機

【ワイツク（スコツトランド）七日發電】七日午後レイクジャヴイク出發アアレース群島に向つたクレマー機は途中發動機に故障を生じた爲め兩地中間に不時着水を餘儀なくされたが間もなく飛行を續し無事アアレース群島に到着し旨の無電が當地に達した

サツター敗る

【サザムプトン八日發電】メドウブルツク庭球大會シングルス決勝戰で米選手ロツトは米選手サツターを破つた
ロツト 六、六、二、三、六 ― 一、三、六、八、三 サツター

神宮參拜

（九日）總數一七三五名▲內譯內地人一六九六名▲朝鮮人三九名▲團體神宮早起會員一二〇名▲天晴會六名▲龍山步兵七十九聯隊第三〇隊四三名▲師範學校一二名▲龍平普通學校一二名

京城行進曲の字句修正に就て

本社懸賞募集の『京城行進曲』の優位當選歌詞中第一節に『踊りや日本』とある『日本』の字句は穩當でないとの理由から本社では意見を附し選者へ修正方を要望しておきましたから、適正な字句に訂正されることゝ信じます。

奉天東京間マラソン
日大の兩選手けさ奉天出發

【奉天十日發電】本社後援の下に奉天から東京へ二千哩を四十日間に走破せんとする日本大學マラソン選手倉根茂、國澤利明兩氏は本朝八時八分奉天大和ホテル前を出發した、今回の企てに支那紙は一齊に『旺んなる日本魂兒』の見出しで稱讃してをり兩選手の行を盛んにするため東洋大學マラソン選手三名は奉天商大選手三名と共に渾河まで伴走した

棺桶を小舟に仕立てゝ避難
支那ならでは見られぬ悽慘な水害情況

【漢口九日發電】揚子江の浸水は昨日午後遂に五十呎に達し又も新記錄を作つた、今後もまだ增水する傾向にある流れ來る、棺桶から屍體を取り出しそれを小舟に仕立てゝ逃れる避難民もあり支那ならでは見られぬ水害情景でこの種の悽慘なる情景は日々深刻化しつゝある

夏物賣つくし大特賣デー
十一日 十二日 十三日

紋紗羽折地	十一圓	ボイル中形	一圓四十錢
正絹紹小紋	十圓	ガーゼ中形	七十錢
交織絽小紋	五圓半	絹中形	一圓
和服小紋	三圓半	眞岡中形	八十錢
絽男モノ羽尺	三圓半	白紺	八十錢
本蔵白絣	三圓二十錢	白縞	五十五錢

木綿縞 一疋 九十八錢　瓦斯縞 三圓半
風呂敷 模様（敷布團用）一枚分 一圓十錢
夜具地 裏地（掛布團用）一枚分 一圓

夜具地
A
丸英呉服店

朝鮮產 德用ちり紙
主なる納入先
朝鮮陸軍各部隊殿
鐵道局消費部殿
京城三越殿
京城中央購買組合殿
大連輸入組合殿
御申越次第見本及定價表お送り申上ます
各地販賣所
釜山府草梁町 石原重夫
大邱府元町 河本英吉
元山府旭町 牛尾勇一郎
平壤府 藤岡善一郎
新義州府 淺野亨佑
仁川府本町四丁目 中尾虎吉
代理店 全南 松本屋紙店
同 本田孝一
龍華製紙總販賣所
京城府漢江通十三番地
電話龍山一二八八番
龍華製紙工場で製造する紙は品質が優良で値が安く眞に朝鮮特產です

蒸汽機關賣却
一、多管式汽罐 百二十馬力 一基
一、蒸汽機關 百二十馬力 一基
入札日 八月二十日午後三時
仁川府 加瀨精米所

東萊溫泉場
新館落成
溫泉御旅館
蓬萊館
清楚閑靜
電話五番
▲內湯完備家族湯五個新設

遞信地圖（昭和五年九月一日發行）
朝鮮地圖販賣元は一 京城長谷川町 小林又七朝鮮地圖部

淋菌溶解療法
チエ製藥會社は今度淋菌が溶解する特殊の注射藥（チエチリンA）を發見しました…
淋病專門醫院 チエ京城診療所
◉淋病には ネオ ヨデノーゲン注射七八回にて全治す（チエ）◉

京城本町一
中村眼鏡店
電話本局一二七番 振替京城三四六番
大學病院 赤十字病院 指定

◉頭痛にノーシン◉

朝鮮名物
內地みやげに
私の饅頭
日もちがよくて味が良い
龍山練兵町
登羅屋商店
電話龍山七七五番

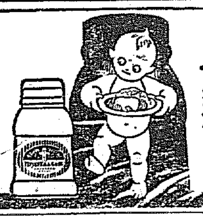
海にも山にも御家庭の御食膳にも
キユーピーマヨネーズ

ミルクの王は
ワシミルク
ワシミルクには力があります
傳統の力と科學の力とがワシの一罐一罐にはこもつてゐます
瑞しい若さにもめき〳〵と赤ちやんを肥らせる力があります
ワシは數十年の間達者な赤ちやんを育てゝ來ました
母樣よ 安心してワシミルクをお使ひ下さい
本券切抜在中（御送附下さい）育兒の栞進呈
神戶三宮局私書函四一七
藥店、食料品店に販賣
E 31—13

兩足なしのジミー君
長時間水泳に世界記録

兩足なしのジミー君はホノルル・メモリアルプールにおいて去る七月廿二日午後九時より二十七日午後一時迄百四時間十五分間悠々水中にあつて長時間水泳世界記録を作つて世界人をアツといはせた、しかもジミー君は兩足なしの不具者である　寫眞はジミー君得意のダイビング

12A—6 東京優勝す
對横濱決勝

【東京電話】都市對抗野球優勝戰東京對横濱の試合は午後三時天知(球)池田、桐原、湯淺(壘)審判横濱先攻で開始
◇一二回　兩軍得點なく
◇三回　横濱、西澤、山木共に安打一、三塁を占め山本二盜の時捕手惡送二死後多勢遊飛失に生き杉谷の安打に山木、多勢迎り三點先取東京無點
◇四回　横濱一死後黒田、中島へ四球(永井投手一塁に入り宮武投手となる)山本投ゴロし黒田還り寺門四球渡邊四球に中島押し出され二點を加ふ東京宮武左翼スタンドに入る本塁打、永井二塁打片田二塁失に永井還り二點を返す
◇五回、横濱無點、東京一死後… 村野安打二死から宮武四球永井片田の安打に錢村宮武生還林の安打に永井還る(横濱鈴木投手一塁藤川投手となる)矢島四球村川安打に片田林還り一擧五點を入れ形勢逆轉
◇六回兩軍無點
◇七回横濱二死後鈴木死球黒田二塁打に鈴木還る(東京中村投手宮武一塁永井右翼)中島三振東京無點
◇八回、横濱無點、東京一死後横濱四球二盜捕手惡投に三進錢村四球(代走齋藤)二盜中村の安打に横濱齋生還、宮武四球、走者重盜し永井の安打に中村生還片田川振後林の安打に宮武生還四點を増す
◇九回、横濱振はず十二A對六で

東京優勝戰五時間メンバー

横濱	寺西渡多杉飾黒中寺山 門川木勢谷本田島鍋本 左投中一遊投三三右二 (左)(一)
東京	村藤原村武尾井田　丹島藤川錢 渡齋水中宮邊永片林伊矢伊村橋 右P左投一一投中遊捕P捕三三 (左)B(投)(一)　　　　　　　　　　　　　II

トータル	横濱		東京
	34	打數	36
	7	安打	13
	3	盜塁	8
		三振	4
		四死	6
		失策	3

8—3 商大勝つ
對府廳戰

體協主催神戸商大對京城府廳の野球試合は九日午後四時十分より京城グラウンドに擧行、商大先攻、審判(球)野村(壘)野谷、中村三氏
◇第一回(商大)三者鮮やかに三振▲(府廳)凡退
◇第二回(商大)無點▲(府廳)伊藤投手のタラブを弾く安打に出で吳のバントに二進、小野原の遊飛三進し佐藤とのスクイズ成らず三木間に挟まれたが、三塁手惡投して生還、その間二進した小野原も佐藤の再度のスクイズバントに得點、二點リード
◇第三回(商大)一死後森山二塁越安打、松田、森山ともに四球で滿塁となり中野、樋爪もまた四球で森山押し出され柴草の遊飛に樋爪二塁に封殺されたが、二塁手併殺を急ぎ一塁に惡投して森山、中野得點、遂に二點をリード▲(府廳)凡退
◇第四、五回　兩軍無點
◇第六回(商大)二走者ありしのみ▲(府廳)金遊飛石を拔き投手一塁牽制惡投に一塁二進、上村の遊飛に得點、この第一點とたる
◇第七回(商大)一死後中野二塁左に安打し樋爪死後柴草の左翼を拔く二塁打に得點、商大優勢を持す▲(府廳)凡退
◇第八回　兩軍無點
◇第九回(商大)松田左中間に二塁打し森山四球、中野の三塁間安打に松田得點、樋爪の一擧に森山、中野還り柴草の左翼三塁打に兩者得點▲(府廳)凡退し結局八對三にて神戸商大勝つ(開戰五時五十分)

大	田山野爪草原田力日	
商	松森中樋柴有瀬市谷	68152973 4
	35打數 29	89109748 / 34218011
府	金上猪伊吳小佐新尾保	85437129 96
廳	植村猪爪原佐藤吳田	

試合時間一時間四十分　二塁打　松田、柴草二　暴投　佐藤一

氷柱は語る（四）
尊徳翁の思想的研究
城大前教授　吉村定吉

人生の意義

さて本論に戻り然らば人生の目的は如何既成理大理人道によつて我々は生れたといふことは、どうやら諦める。然らば人生の意義は何ぞといふと、尊徳翁の説はプロノイソト、利得である。『一升蒔きれば一升の穀一日の働一年續きれば一年の益なり、故に本來我身も無きもの我家もなきものと覺悟すれば百事百般皆儲けなり』更に曰く『無難作だ、一見孤陋にさへも見ゆる、然しこの議論を真正面から反駁するだけの勇氣ありや。故に生れる迄での事前さにおいては色々あるだらうが、生れないからとて致し方ない。生れて見れば、この世界といふものは苦悶相殺して結局面白いのだ。……お能でからやつて青村大先生の御講演も拝聽出來る……そら笑つて拍手々々！(笑聲、拍手)

×

右のやうな人生謳利得説は諦觀的に聞き逃すかも知れないが吾等には破れない。然りしからして生れて來たこの世界は如何なる世界かといふと、私は恩義の世界とみるのである。何の恩を持つかといふと天、地、人三才の恩と答へる。御覧の通り私はこの壇上に立ち、諸君はベンチに腰をかけて居る、その所はどこか京城府やない、地上だ。講演で明るいのは御天道様のお陰ぢや。主としてこの大陸とこの地球の恩恵によつて、生さてやられるのだ。しかして生れるについては、夫婦が入用である。その人の手離についても是非を通じて如何しても祖先の系圖がある。不可見で假令に生れた人について、一…尚々やるのであるが私渡せば、其は臨海以上に入つてゐるのだからまさか假面やない、病り國には政治といふものがある、社會といふものがある。要するにこれ人のやるものであり、從つて人の周恩を受けてることになるのであるが、吾人々の所は自己の周恩といふものがはなれての窓外に出て生活する事は絶對に出來ない。物は試めしに出來るならやつて見給へ。それからフランス革命以來現代自由といふことをいふが故に理想思なるもの存在はない。人間界にも動物界にも同様な處理において活潑にはそれがあるが、吾人が活きてる社會機構の中には『自由』自由といふものは無い、天地のあらゆるものが實は不自由だらけなんだ。で幸か不幸か我々は斯ういふ恩惠といふ神精の世界に生れたその賦値を借金を背負つて生れたるが如しだ。しかもこの借金たるや、限定相假なんて譯には行かない。それ自由のない世界なんだからな。そこで尊徳翁はこの恩義の世界に生れた以上高でも卑でも報恩といふことが人生の目的となるのだと言ふのである

報徳とは

『報恩なんて言葉は普稀、殊に若い人達の間にや流行らない、堂々と報恩の論陣を張りますね。(笑聲、拍手)然らば尊徳翁はこの言葉をどう使つてるか、これがまた中々面白い、誠にもつて解つた事をいふ。これを一言にしていへば夫の『天物を發珍しないこと』といふことでこれが即ち報徳なのであるが先づ以て生れた當の御自身が幸福になり、仕合せになつて、偶々本町に行つてバーにでも浸たるのが、報恩の中なのだ(笑聲)『我が教は、徳を以て徳に報ずるの道なり、天地の徳より、君の徳、親の徳、祖先の徳、その廣る國人々の徳は廣大なり』『さてこの徳行を立てんとするには、先づ己々が天祿の分を明かにしてこれを守るを先とす』まづ獨立が出來て見に報ゆる第一階段だといふのであるその通りである。首尾の世界に生れて來たと假定すればその首債は何人か返さなければなりませぬな。故に獨立が出來て人に御世話にならないといふことは少くとも消極的に報恩をして居るのだ

水を侮るは溺れる基
浪に卷かれた際は斷様にする

少しでも泳げるやうになるとすぐ深いところへ行つて見たいと思ひます。用ならまだよいとして、海の場合殊に波の高い時などは用心しないと飛んだ目に會ひます。波にもいろんな種類があつて大きくても崩からかぶさる様な事のない浪や、小さくてもうるさい浪などあります、若し大きな浪を被つて卷きこまれた時にはあはてゝはいけません、その時は落ちついて沖様を掴きかへるやうにしてゐると浪の勢ひで磯に打ち上げられます、あはてゝ磯へかけ上らうとすると次の浪に打ちたたされて怪我しやすいものですから用心せねばなりません。嵐の前の大浪だとか土用波のよせる頃には特にこの點に注意しなければいけません。かやうな浪を乘り切るのは誠に爽快な氣持ちのものですが、更角すつかり疲れて上る時になつてから、石のやうに浪に卷かれる事があります、浪乘りはすべて浪の性質をよく研究して危險の少しと見てから泳ぐべきです。勿論未熟の人には進められませんが、相當上達した人に對してこの注意がいります。上達した人でも單獨に泳ぐ事はよい事ではありません。すべて水泳は安全な場所を選び、人の眼のあるところを泳ぐべきで水を侮るやうですが水を侮らず、平凡な己惚れない様にする事が水泳者の心得の第一條件であります

ゆかた 洗濯法

夏になるとどちらのお宅でも洗濯が大きな日課の一つになりませう。そのうちでも一番數多く出るのが、一日の汗にしと〜〜にあせばんだゆかたでございます。素人の方は、洗濯とさへいへば石鹸をつけてごし〜〜洗はねばならぬものとお考へになる結果が、一夏着ぬうちにせつかくのゆかたもはやけ、見るかげも無くして了ふ事はまことにおしい事でございます

汗は曹達液で

ゆかたは、第一が汗を落す事が眼目でございます。してそのあせといふものは、弱いアルカリ性の水であらへば落ちるもので、石鹸でごし〜〜やる必要は更に無いのでございます。それで、中形のゆかたの洗濯の場合には、水五升に對して一升瓶のキルクのせん位の大きさの洗濯曹達の塊まりを入れます。(曹達は少量の湯で溶く事)その液の中へゆかたをつけてよく押さへ、充分しみ渡つた後ですくひをかけるので、決して長く水浸しにして置いてはなりません

洗ひかた

洗ふ時には洗濯液の中に浸したまゝざぶ〜〜と揉み洗ひをし、丁度その洗ひ水の中で、汗をとかし出すやうな氣持で洗ふ事が肝要でございます。決して水から離してきれときれと揉み合せぬやうにするのです。そしてもし襟の部分が汚れてゐる場合には、そこへだけ洗濯石鹸をつけて手早く揉み洗つて(この場合にも洗ひ水の中で)すぐに水ですゝぎを二三回くり返し、固つけして一度位の間でたたみつけ、そしてから竿に乾します。すべて手早く致しますと、いつまでもおろが買立てのやうにはつきりしております

色止め法

大體ものゝゆかたには、見た目にいかにもあざやかな美しい染色が御座いますが、惜しいかなうつかり洗濯しますと全くはげてしまひます。はげさうな染色がありましたら洗濯の前に色止め法を致して置きます。五升の水に對して焼明礬茶匙五杯を入れよく〜〜かきまぜ、その中に洗濯するものを三十分間浸けます。(汚れがある時は石鹸で洗つてから)清水でよく濯ぎ、絞らずに陰で乾します

海ノ唄（五）
昭六ノオ話（第七話）
岩本善作文　岩本正二畫

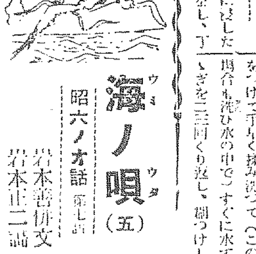

1、昭六ノコトバニ、ハマノコハエカイニナカヨク、アソブコトニナリ
2、ヨワムシノコヲ、コブネニノセテ、ミナハオモシロク、オヨギマハツタ
3、ソノトキ、ハマベニ、ヨワムシノコドモノ、ウバガデテキテミンナヲヨブ
4、ウバハ、ヨワムシノコニ、キモノヲキセテ、昭六ヲタシナメタ

シネマとプレイ
チャップリンも映畫界を退くか
～凋落のメリーとダグ
ハリウツド夜話

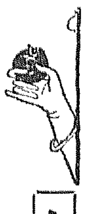

若さと美と、健康とが最大のアトラクションである近頃の映畫なら、徒らに經歴を誇つてゐる古老スター達はだん〜〜凡ての人々に受け容れられなくなる、時代の流れはともすればかうした人達を忘れようとする、事實また忘れられてもそれは止むを得ないだらう

メリー

一八九三年にこの世の聲をあげると直ぐ舞臺に利用され、やゝ長じて映畫界に入つたメリー・ピックフオードはすでに三十九歳、銀幕にその姿を映すこと三十年におよび萬年娘の美しさをたゝへられてゐる。しかしかつてのアメリカの戀人も四十歳となればヤンキー連、背籍にチヤホヤしないのは道理で最近『キキ』を卒ると共に彼女は漸く己れの名聲の下火を感じ、ため機會を得て引退したい意向を漏らしてゐる『わたしが映畫界を退いた時には古いフイルムはみな焼棄てる』と彼女はいつてゐる。

ダグラス

ダグラス・フエアバンクスも老いた、虎狩りや外國遊歷に日を送つて映畫製作に昔日の熱はない、近作『月世界征服』もいはゞ好評された作品の作り直しであり、既に主演すべき映畫の原作に行詰つてしまつた『裏から引退するなどといふので』とまだ働くやうな口ふんはあるが自身はどうでもよろしい

チヤプリン

チヤプリンの映畫界における生活も古い『街の灯』が歐洲で豫期した程の歓迎を受けなかつた事は彼に大きなショックを與へた、常に惱める兒である彼はこれを機會にトーキー監督として立ち、今後は出演せぬともいはれてゐる『パリの女性』を以て米國映畫にエポツクをなした彼の監督手腕は見事だ、しかし若し彼が監督になつたらストロハイム以上に資本家を困らせる事は豫知出來る

ノータル

タルマツヂ姉妹の一人ノーマ・タルマツヂも降りに古い美女だ彼女をめぐるファンに選んでもらつた原作『ニユーヨークの夜』にしても『マダム・デユ・バリー』にしても、よくガルボやデイトリツヒの映畫と肩を比べ得やうが、彼女の作配を活用することのないこと、こゝに彼女の傷みは弱いこと、これに拍車がかゝつて『デユ・バリー』の製作も始まらず、いつそ映畫をやめて舞臺に立つかなどの話も進んでゐる

女歌舞伎の一黨（上から嵐翠香、中村芝三郎、中村福之丞、嵐翠奴）（朝日座出演）

映畫界展望

◇夏枯れを前に大松竹系常設館爭議は擴大し關東映畫常設館組合また常設館を代表して強硬態度をとり映畫界にはめづらしい勞資の抗爭が生じた
◇がこれに對する組合側の聲明なるものは一般雇傭、待遇關係の爭議にはめづらしい個人と時代離れのした點で、先端をゆく映畫業者が、その點で如何に統制心理が洗練されてゐないかを示してゐる
◇不況に喘ぐ映畫常設館がこの夏枯れを控へて場合によつては一時休館の窮目さへある時節、入場料金整理や常識的爭議化に倒へば大衆常の背景ある重壓なりとて聊か睨損の氣持が見れる
◇日活大泉撮影所の池永浩久氏が映畫製作に商品價値を附けて考へ出したことは面るよいことであつて氏が如何に演技なる性格の所有者であるか、判るが然し年ら吾人が常に唱導する處のものは、斯る一片の訓示や命令に於てゞなく撮影主腦部が一貫した製作目的に從つて例へ原作選定に當つても探否の標準を何に置くかを持することによつて映畫の全般的統制力を高むべきなのだといふにある。監督は斯る意思を必要とせぬ（東京特信）

京城演舞場
月末に竣工
羽田歌劇團を招くか

京城府出身、建築中の京城演舞場はその後着々として工事進行中のところこの程殆んど出來あがり、この月末には完成の見込みである。これが落しには羽田歌劇團を招く筈

將棋新手合（一）
於東京日本橋　讀賣本將棋聯盟
平手　先番　▲四段　志澤春吉（東京）
△四段　鍵和朝男（東京）
（昭和五年度全局而）

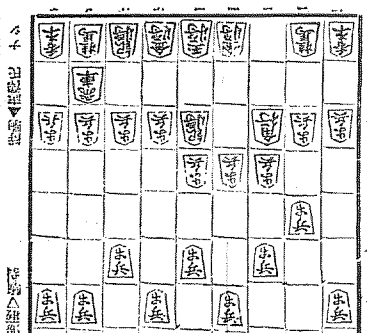

持駒　△鍵和氏　ナシ

▲七六歩　△三四歩　▲二六歩　△四四歩
▲四八銀　△四二銀　▲五六歩　△五四歩
▲六八玉　△二二飛　▲七八玉　△六二玉
▲二五歩　△三三角　▲三六歩　△五三銀
▲五八金右　△七二玉
（以下次號）

【滿昌木七段講評】（先手）三六歩と突いて、位を對峙するのは後に生の捌きを早くする意味で後手の賞觸に對する肝要な手である（後手）五三銀と上るのは、志澤氏得意の腰法であつて、飛車を四間飛車に變更する含みと、場合によつて金を四三へ操る味を含んだ作戰である（後手）二二飛と、向飛車に振るのは敵の早仕掛けを牽けて充分に駒組が整へる意味である

JODK 十一日（火曜日）

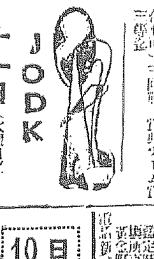

◇家庭對抗麻雀會　大平通り雀莊クラブの新しい思ひつき、各家庭（四人一組）對抗麻雀會を十日午後七時から行ふ。會費一チーム二圓（一人五十錢、但し混合も可）三回戰、賞典チーム賞三等迄

日米交驩放送　午前七時一九分　イ、ユーナイテッド管絃のドルレス・デルリオ嬢の獨唱　ロ、日系米人子供達の唱歌（桑港より）ハ、桑港放送局オーケストラの管絃樂

△同右は豫定に置き詳細は後便にて追信す
同一〇時〇分　氣象概況、各地天氣概況
同一〇時四五分　料理獻立『松茸御飯』日用品値段
同一〇時二〇分　琵琶　劉水遊　松岡旭佐
正午　時報、ニュース
同一時〇分　趣味のお話　雪隠話
同一時一五分　家庭講座　夏の盛り　歴史ローマンス（二）安藤
同三時四五分　ニュース、公示事項
運動競技中繼準備日として五時四五分、六時の放送は休み
同六時三〇分　ラヂオ學校　三神の神器のお話
同七時〇分　ニュース、公示事項、職業紹介事項、プログラム發表
同七時三〇分　朝鮮の面影第二夜、朝鮮俗謡史講談（一）
同八時〇分　新内（A）總督府尚務局　京城家臣の殿
同八時三〇分　ヴアイオリン獨奏　三味線　富士松　上調子
同九時〇分　次（第二席）アレキサンダー・モギレフスキー
同九時四五分　氣象概況、時報

10日　公設市場　小賣値段

白米多摩錦特等一キロ一七○同一等同一六○▲牧根紛香一箱一七○▲同中同一、○五○▲豆腐一丁、○五○▲こんにやく大一枚、○五▲油揚同、○三○▲長牛蒡同○、二五

運命大鑑定

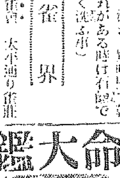

年月は移り變りて眞夏に來たり、心身共にだるい何人の頭脳を刺戟する爽快な一とりつて、幸運を迎ふるための方法を考へよ…ろあなたの身の上にあるあらゆることが詳しく判りどの様に身を轉ずるか、又如何にせば幸運が得られるかが…觀相家　明石南葉師

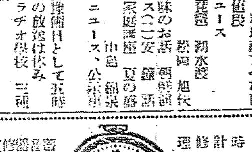

面白い、簡單に取れる（南京虫の好む）
木のイ取虫京南
從來使用されるこの種の器具の用なく何等の手數を要せず精巧の木片によりて、必ず撲滅の出來る南京虫取り器
一組……45セン
京城府本町一丁目　高野醫療器械店

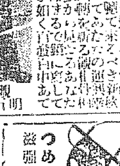

土橋金光堂

總督府令
檢査で
味の良いのは
生だ
籾からの
白米
に限る
加藤精米所

頭痛に
ノーシン

贊化病院
京城府明治町一丁目
内科　小兒科
入院隨意
普通病室及
傳染病室
古城憲治

レーベン
輕便
効力無限
タツタ五日で腦力精力復活

無月經に
生理的に月經を催進正常ならしむる卵巢ホルモン製劑
本邦婦人科の權威　白木、原田、樋口諸博士御推奬
オオホルミン
發賣元　大阪市東區道修町　武田長兵衛商店

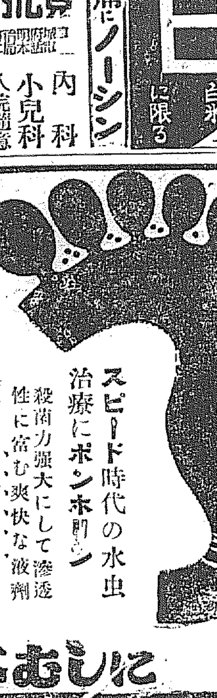

クスリハ山口
卸と小賣＝通信販賣
毎月營業月報發行
山口大佑堂

朝運支店長問題解決し 事務引繼を終了
九日兩重役下仁して慰撫の結果
支店員の身分を保證す

朝鮮郵船仁川支店における從來の社員が

『新支店長』 若松信氏および支店長代理荷井源吉氏を擁立して騒ぎ立て、本社の慰撫も効なく、その結果は益々紛糾をき來すものあり、或は朝運を脱退して斷然自由行動に出るのではなからうかと懸念されてゐたが、九日河合總務および水井常務が下仁して人事決定の勵行その他につき詳細説明、極力慰撫に努めた結果支店側員も漸く諒解し九日、十日兩日にわたり支店長事務の引繼を了した。事の起りは去る六月中旬大合同發會の測用當時、仁川支店社員身分保證につき河合總務に陳情するところがあつた。即ち仁川支店從業員は營業開始以來一率有佳一致協力、あらゆる苦難に打ち勝つて一意社業の進展に努力を續けた。然るに大合同により社員の運命が決せらるゝ一途よりないことは明かである。故にかれらが現在の地位は絶對優先のものとして承認を求めて生活の安定を確立すべく協同なる叫びをあげたものである。殊に大田支店長の人格手腕に心から信頼してゐることゝて同支店長を絶對に動かさぬやう陳情した。これに對し

『河合專務』 は出來得る限り右の要望を實現せしめるを約した。然るに大合同が發令によつて合同條件が最も公平なる勵行において行ふこと、朝運に對する通運および國運兩社の地位は圓滿なる進行に基づくこと等の點から、人事も最も公平に、また人の和、手腕等を重視して決定された。ところがたまたま一局部の合同派であつた荷井氏が入ることになつた。これがため仁川支店社員は最も心配してゐた大田氏が去つて、從來仇敵視してゐた若松荷井兩氏の支店入りに反感を抱くと同時に河合專務の食言に不平を抱き、更に各自の身分に不安を感じはじめたものである。これに對し本社側では人事は事情やむを得ず決定、すでに發表したもので大田氏を支店長に復歸せしめるとなれば他の支店においても西朝運系の支店長を引退せしめなければならず、到底實現できるものではないと。然し支店社員の身分については出來るだけ保障すると極力慰撫に努めたものである

職制改革概評

一、朝鮮支社には庶務、會計、港灣、林務、土木の五課を置く
一、朝鮮支社には支配人を置き庶務部長を以てこれに當らしむ
一、駐鮮理事の貸出權限を擴張す
一、支店長の貸出權限を擴張す

今回の東拓職制改革中對内關係方面は兎に角これを措き、對外關係方面で最も重要視されてゐるのは理事および支店長の貸出權限を擴張した點で、これによつて從來本店集中主義を採用の結果兎角業務遂行の敏速を缺くきらひのあつたものを、大、中、小に應じて本社、駐鮮理事支店長において、それぞれ斷行決定されることになつた爲め、業務の圓滑を一層期待され、内外の好評を博してゐる

粟は平年作
農務課調査

本年度粟作狀況について本府農務課の調査によれば、咸北は春季以來の降雨に禍されて成績極めて不良であるが平南地方は良好で豐作を豫想されてゐる。各地の成績は左の通りで全鮮的に先づ平年作である

黄海	稍良
平南	良好
平北	稍不良
慶南京畿忠北	普通
江原	稍良
咸南	普通
咸北	不良
慶北全北忠南全南	普通

懸案解決せる東拓の 職制改革内容
本店集中主義を廢し 支社の權限を擴張

當局懸案の東拓職制改革案は、從來東拓の懸案であつた東拓職制改革は、過般理事會の認可を得、十日付を以て公布されたことは既報の通りだが、その内容は左の如くである なほ本令は十五日から實施し、これに伴ふ人事移動は實施と同時に發表される筈である

改正趣旨

内外の情勢に依り、機構の整備刷新の實を擧げる必要があるため、諸般の制度を改革し、從來ある組織の下に經費を節約すると同時に業務の簡捷、能率の増進を期せんとす

朝鮮土地改良部、朝鮮業務部を廢止し、調査の配給分科を行ひ役員會、支店長會、課長會の組織を定め、常任監事の制度を設け、各地域の職分を整理し、朝鮮支社及支店出張所の權限を擴張し、社務の統制を保たしむ

改正内容

一、職員の身分、服務、勤務の規律を正し、職制に應じて階級を設け、職能の途を拓き、定員及停年、任免、休暇、休職、懲戒、給與に關する規定を定む
一、職員の名稱は社員、雇員を改めて參事、副參事、技師、副技師、書記、技手、技手補と稱す
一、職員停年制を設け五十九年を停年とす
一、本店分課は總務、經理、資金、營林、業務の五部とし、秘書、調査、監査の三課を廢止し、常務課を設置す
一、本店に常任監事を置き、又理事會、支店長會を設置す
一、支店、支社、支店長の名稱を廢して支店長と改稱し、支配人を次長と改稱す
一、支店には金融、庶務、事業の三係を置き、各係に主任を置く
一、從來の朝鮮土地改良部業務部を廢止して朝鮮支社を設置し鮮事業の統轄をなす

中斷の形だつた 兩取合併再燃す
けふ京取重役會

合併後の再燃が取引所令の施行規則發布の促進を陳情したのを動機に永らく中斷されてゐた京仁兩取經濟合併問題は再燃の親合を濃厚に示して一般より著しく注目されてゐるが、更に京取においては十日重役會を催し、荒井、小杉、田中の諸重役に宇佐美氏、秋山仁取支配人を加へて熟議するところがあつたが會議の内容に關しては各重役は口を緘して語らないが、いよいよ京仁兩取は所期の目的たる合併へ邁進すべく最後の肚を決定するものとして重大視されてゐた。これに關して小杉京取社長は語る。

今回の重役會は先日來の仲買人問題に關するものであります。經濟合併問題については未だ諸般の問題となるかも知れませんが最後的の肚を決するといつた風なものじやありません、もとく經濟合併に進むといふ事は既に我々の行動を目して合併派云々といはれてゐる以上、まづ最初よりそうした目的に進んでゐるんですから云々

仁川側の 合併反對陳情
成行重視さる

朝鮮兩取引所令の公布によつて本府當局の取引所政策も明瞭となり、取引所令の内容より見れば京仁取の經濟合併は避け難きものと解せられ、合併兩派とも運動中止の姿となつてゐたが本府首腦部の更迭により最近合併派の暗中飛躍が傳へられてゐた折柄、八日合併派巨頭の本府訪問陳情により仁川反對派では頗る衝動をうけ同夜[illegible]會議所部會を開いて本府に陳情方を決議し、吉田、後藤、金光、杉野、結城の五委員は十日本府要路に陳情するに至り、久しく沈默を續けてゐた合非兩派の運動再燃となつた。即ち合併派では本府において醞釀されてゐる取引員の米穀數、京仁兩地に於ける問題を有利に導き、無意義なる經濟合併をして意義あらしめるべく陳情した模樣であるが仁川反對派では經濟合併は仁取移轉の前提なりとし合併派の運動につれて再び反對運動を起すに至つたものである。而して從來合併に賛成してゐた京取仲買人中から過般經濟合併反對の第一聲をあげ、賛非二派に分れたが、終に委員長および委員の辭任問題まで惹起した結果反對派委員が優勢となり、今後の波瀾を思はせてゐるが成行きは頗る注目を惹いてゐる

仲買人組合 委員長に
南源兵衞氏就任

仲買人組合においては十日午前十一時より旭町料亭喜樂において仲買人組合臨時總會を開催して兼ねく辭表提出中の新田仲買人組合委員長の辭任に關する件を附議したが、後任に南源兵衞氏を選任し、なほ委員に建部隆三郎氏、成[illegible]育松を選任した

京東鐵道業績

京東鐵道本年上半期決算成績は左の通りである

營業收入	七六、九二二圓
營業支出	七三、五七七
差引益金	三、三四五
政府補助金	六四、六一八
配當金	年八分
當期總益金	一八七、五四二

なほ主なる工事は水原利川間および利川驪州間工事である

上旬出超
五百七十二萬圓

【東京電話】八月上旬貿易大藏省發表によれば五百七十二萬一千圓の出超となつた(單位千圓)

輸出額	三一、四八六
輸入額	二五、七五六
差引出超	五、七二一

電氣瓦斯の公營と 府會の決議に就て
意見發表の時期でないと 今井、武者兩氏語る

電氣ガス公營問題は八日府會において公營とすることに決議したが、右につき府會側の意見を訊せば今井電氣瓦斯委員長は

京城府會で電氣瓦斯公營を決議したさうだが、未だ具體的に何等の交渉もないので自分としては意見を發表する機會ではなく、更に各方面に意見を徵へる事になるので、沈默を守つてゐる外はないと

武者京電專務は 電氣瓦斯公營を府會で決議されたさうだが、まだ府に決議された丈けで何等の交渉を受けない、併し電氣統制上の見地からすれば府營は事業の限界を狭くしはせぬかと思はれる云々

京城の電氣 (六)
工學士 丸山 募三

◇更にもつと甚だしい不徹底の料金がある。目下の最低料金(從量)は夜間の分だけには十一キロワット分即ち一圓六十五錢。晝夜間の分には十三キロワット時一圓九十五錢、それは營業五燈まで即ち一燈、二燈、三燈、四燈、五燈いづれも差支へないのである。例へば一室の點燈需要者百ワットの電球を掛けても少しも差支へない。然る時は定額夜間百ワットの二圓より安い。但し毎夜長時間點燈すれば需給料は高い。又一の勤め人で二燈とすると、これにメートルの損料(三十五錢)及び五燈の損料(三十五錢)を合計して毎月二圓三十五錢、即ち定額では一月一燈五十九錢である。(從量料十三キロワット五十二錢に損料七錢を加へたもの)現に私自身は昨年料金制度になつてから、毎月必ず二圓三十五錢で、而も本年は實際の電氣使用量が四十五錢(三キロ時)六十錢(四キロ時)と使ひ樂してゐる。電球は現在九十で、電球は四十ワット(二十二燭)或は四十燭位から最小五ワット位(これは京電會社で賣らぬ、市中で買ふ)て一ヶ十五錢位)のものまでいろいろであり、全家の五燈のうち一燈位は夜通し點燈しつゞけるとも可成り多し(毎月十日以上)。別段に燈つた損燈の使ひ方はせぬ。アイロン(四百度〔三百ワット位〕)でも用ひるなら一月に十時間は勿論使用できるし會社の料金案内にはアイロンの電熱に電燈(從量に限る)の電氣使用を禁じてない。それは需要家の常識に任してあるが如くである。私がさう考へる理由は電熱の京電料金は一キロワット時につき金五錢と明記してある(京電料金案内第四電熱の三)を見よ)これは昨年新聞に廣告した。即ち電燈の三分の二の低價である。故に需要者が高い電價で電熱を用ひる愚をなす筈がない、といふのであらう。

電燈料金(京城需要家の平均需給)

一ヶ月使用實量	料金 大正十五年	料金 昭和五年	平均 大正十五年	平均 昭和五年
二〇キロワット時迄	五·〇〇圓	[illegible]	[illegible]	[illegible]
一〇〇キロワット時迄	[illegible]	[illegible]	[illegible]	[illegible]
五〇〇キロワット時迄	[illegible]	[illegible]	[illegible]	[illegible]
一、〇〇〇キロワット時迄	[illegible]	[illegible]	[illegible]	[illegible]
五、〇〇〇キロワット時	[illegible]	[illegible]	[illegible]	[illegible]
一〇、〇〇〇キロワット時迄	略	[illegible]	[illegible]	[illegible]

海外經濟電報

倫敦銀塊 二十六分七五 / 米棉 八六仙 / スチール株 [illegible] / アナコンダ株 [illegible] / 日米爲替 四九弗八分三 / 英米爲替 四弗八五仙八分三 / 紐育銀塊 二七仙

東京コール 九厘五毛 より一錢 / 無條件 九厘五毛 より一錢 / 普通 九厘 より一錢

日銀帳尻(八日) 發行高 [illegible] / 正貨準備 [illegible] / 保證準備 [illegible]

鮮銀帳尻(八日) 發行高 [illegible] / 正貨準備 [illegible] / 保證準備 [illegible]

落穗

去る七月廿九日本紙夕刊に『金鵄を縫に恐のからくり』と題する記事中、田邊が東拓理事へ相談を持ちかけその加太刀を求めた云々の記事があつたが▲東拓理事といへば目下京城に中野氏一人しか居ないのでこの記事を東京で讀んだ中野氏はびつくりして朝鮮支社に一書を送つてきた▲それによると田邊といふ男は中野氏の下に使はれたことがかつて働いて居た事はあるといふ以外は何も知らないし勿論何の相談もうけた事もない。不在中に來宅して下男と話したかも知らないが更にかく迷惑と懺愧してる▲思ひかけない災禍をうけた中野氏には誠にお氣の毒であつた

株式
動意にぶく 小高下
大新獨り氣丈

前場 休日前日は動もすれば意外の見越から仕手の商ひの現はれを見せたものだが、今朝は海外材料も全く無く小寂なものとし手持の依然緩りなきと材料方面より見るも何等目新らしきもののなきに活況を見せたものは無し。東新は二百四十五圓四十錢に寄付いた後、保合に推移し東新七十錢を付けて大新七十錢の小緩めで止め、大新も一圓下げ一圓八十錢の步みを重ねて二圓四十錢と前場を終つた。然し寄付は一般に小高下を繰返すものと見られた。前日の止値に比し大新一圓高、東新七十錢安であつた

後場 商狀味なき寄付より大新の氣丈に支へられて手り高商情を示した折柄、後場は引續き阪地の引緩みを眺めて大新は七十錢丁と寄付き鐵硬商狀を見せたが、東新は百三十三圓丁の寄付より次第弱りに下刻み大新の氣丈も一時的のものと見られてゐた

株界片語

永續性あり深化の趨勢を辿るとしても▲早い話が政府の豫算、一億三、四千萬圓の節約をすると云ふ結局現下の不況は物價引下によつては貨幣の整理が延期され消費されぬ得ないから不況京城は當分を望み難いわけである▲更に米價は暴落を傳へる。不況の一因がオーバープロダクションにある以上米棉の增收は綿業前途の暗影となり紡績の基調とする我が株式に芳しからぬ影響を及ぼすであらうことは想像にかたくない▲資金の餘裕傾向はまますく強化してゆく…といつて方面はかり見れば大勢悲觀に傾かざるを得ない▲併し他面材料は相場に響いてこそ材料價値あり、材料として注目さるゝものとしても鋭かたければ發展の要もない譯▲適例が新規、ゟら云ふ見地から言へば一時的のものと見られてゐた

ほじくれはいくらでも軟材料の目立つて來る相場だ、低金利傾向たゞとへ

消極的の買氣
未だ保合時代

▲適例が新規にら云ふ見地からして見れば伸悩みつゝも上伸せんとする相場の底力に注目する必要ある▲どちらにしても目先大を期し難く保合時代ではあるらしい

昨今の人氣は低調を中心として動もすれば前相はんとしてゐる。買方に大悲觀を感じて投げつくさしめた低金利潮の勢轟が、一時の相撲に過ぎなかつたとの事がやがて知れ始めて前場にかうして來るのであるが、前にも述べた如く頗る大きな事が起りが出ても、相場は伸びて來ないので、市場の空氣は却つて沈滯の傾向を示してゐる...

組合委員長の 就任に就て
南源兵衞氏談

我が京取仲買人組合が第二十二期の組合委員の改選に當りまして新田君が辭退された以上當然目君が委員長になるべき順序でありますが何しろ私に與へられるので遂にお斷りしたなら好からぬこと故を以て不省私に廻つて來ました勿論私としては到底その器に非ざることを知つてゐるから一度辭任したが固辭しましても出來ないことになつてゐますので不得止お引受けした次第であります顧みれば我が京取市場も漸く滿十一歳になりまして茲に目出度も本格的の取引所に發達せんとしてゐるの秋であります我が京取合併問題が紛糾して我が組合としては誠に遺憾でありましても我が組合の中堅に立つことは所謂最も大切な時機でありますからこの際我が組合の熟誠なる努力と私組合員の協力を得まして一層發展を期すべく微力ながら努力致し度いと存じて居ります

米棉大增收
棉花栽培者打撃 豫想

【マンチエスター九日發電】米國農務省の米棉大增收豫想發表は、月曜日の取引開始の時一磅三片安を演ずべく全世界棉花栽培者に取り極めて大なる打撃であらうと豫想してゐる

稍前に留ふべき元氣もなく、弱氣にしてもゐる豫想方面より大局惡化を見るもの少く金利回復を見ては追撃の勇氣を缺いてゐるといふ實情であるから、依然この鼎市場は强弱とも大は期し難く矢張り未だ保合の範圍の陰氣臭い商狀を辿るものと見られた

らく一般化して之に加ふるに、補塡公債中止とか郵貯料上等の一部の種々の材料が一掃されて來た。不安が一掃されて金融方面の好轉も十七日に償還さるべき蓋券八千萬圓が現金を以つてさるゝ事が決定した由を傳へて之亦買氣刺戟の一材料となつてゐる有樣である。從つて低金利を極度に悲觀したる爲。然し乍ら翻つて考ふると政府は財政緊縮に際して一億一千萬圓の節約を敢行する形勢であり、中のことは正しく不景氣の上塗りをなすものとの見解も行はれる。されば市場人氣は強いとしても十五日の休會期に入つてゐる相場であるから強氣も熟

一段高の餘地

目下京取仲買人は勿論内地の京取關係者一同の銅鐵現在を希望して止まない次第であります

一般銀行の手元資金は極度に偏在して資金が預金部へ偏在せる郵貯に鑑み大藏當局は勿論預金部も公債の元金償還と貯蓄銀行の預金部預け入れ利子の引上げが問題となつてゐる。西鮮電は上げ入れて後漸く八月十七日に償還に出るべく低金利の由であるが、後者に對しては郵便貯金の增加に依つて資金の運用が殖えて來たといはれ、一方株價は大いに日本全體の增進化として見てゐるが、併し實際問題としては相場は材料化させるところに何等か人氣の強さが出せた材料で低迷してゐるといふ工合に何んでも六章に見ず買ひ付けに出ないかと見る向があつた

長期取引

今朝は東一、東新、京取、安取、大新に左の如き長期乘替へ商内があつた。京取二十株、新田、十五圓三十錢、東一新五十枚、白井、二十六圓三十錢、安取、百枚、宮山、六圓八十錢、大新、白井、三十枚、七十二圓一〇

本玉

本日閉會迄に於ける當市場短期玉受渡取組高は八千二百八十枚にして内百枚以上の建玉内容は左の通りである

京取 賣方 新田一〇〇 立山一八〇

▲買方 白井一、〇二〇 德泰五一〇 京證三二〇 成鳩一五〇 松山九〇 新田八六〇 田中道五〇 蓬萊一七〇 山七〇 日新二七〇

大新 賣方 白井一八〇 德泰一〇〇 新田一三〇 田中道一五〇 ▲買方 白井一七〇 正商一〇〇 京證二六〇 立山一一〇

東新 賣方 白井四〇〇 四〇〇 松山五四〇 西野三〇〇 新田二一〇 田中道六九〇 立山五五〇 新田一〇 ▲買方 白井四〇〇 正商一七〇 德泰一八〇 京證九八〇 成鳩一〇〇 松山八〇〇 新田一〇〇 立山六〇

現株屋デ朝鮮ニ古キ歴史ヲ有シ確實、親切、敏速ノ定評アル
ベニマゴ現株店
本店 釜山府本町二ノ七 長電話三九番
出張所 京城府明治町一ノ三 長電話本局一九五番

期米
阪地の續軟調から 二十圓關門を割る
買方殆んど全滅の形

前場 休日明けは買方の利喰急ぎに依つて下げ謎り商狀に大引せしも今朝は又復阪地の不勢と共に當用來ざるも中九圓〇五錢先二十圓十九錢と下放れに寄付き其の昇を更に阪地安を受けて買方の投物を刺し 遂に二十圓台割れの九圓九十八錢から八十五と更に崩れ この急下落に濟敷の金切れ處分續出にアトは七十五から五十錢と更に慘落を出現し市場は買方殆んど全滅の光景を呈して前場を終つた

後場 前場阪地の暫軟を眺めて買方の利喰投到と遂に二十圓の關門を割り無理作に下追つた後、後場は當分中八圓五十五錢先九圓六十五錢寄付き、押目に更に小緣め二節七十九錢もつけたが直ちに十五錢と慘落したが此方面までは何處まで直るか皆目見當がつかない形 目先下げ一巡の形を見せた

米界展望
買方の處分安
樂悲走馬燈

換して以來は全く底値知らずといふ情勢である▲天候不良勝ちで漸く上つた相場もこれから天候が恢復すれば如何なるかは蓋し當然といふの外あるまい▲只問題はこの天候恢復によつてどう此例年の如き作柄の良好は望み難いとすると次は必ずピンと來るのかも知れない▲殊に買方の因果玉は既に一掃し人氣は弗々轉換して商況も多くなつてゐるに至つては何にしても相場さへ動けばらう▲何にしても相場さへ動けば客は毎日殖へる一方で此の頃は何所の取引店もホクホくの態である

前月から今月始めにかけての宣傳は凄しかつただけにもりくと投買機を張つて來た買方は益々擴り疲れて崩れ退く一同薄激の商玉は次處の買方の處分の宣告を受けると云ふ狀態に市場は一方に遁ると悲觀を呈したる阪地の其の後は天候の恢復共に相場が局面轉換となつて以來毎日安くなる一方に追かに陥つて居た買方も又々と惡落に陷り今の如きは買方も堪らず相に投げ出す薄激の玉は各取引店共

期米 知 賣買
仁川米豆取引所取引員
新田義民商店
仁川府仲町一丁目
電話長一二一○四○
(タネカ)

不作相場は 帳消し

本年は植付後の天候が内鮮共に不良勝ちであつた爲め不作人氣が早くから擡頭して前月來相場は高くなる一方であつたが本月九日後は天候の恢復と共に不作人氣は漸次薄らぎ今日では氣温の昂上によつて作柄は大に見直すものとして相場は遂に高値から一圓以上の慘落となり不作相場は帳消しといふ形であるが果してこの天候恢復に依り不作人氣を根本から覆す未作柄が見直すか否かであつて無論中途から暗

人氣轉換 更に氣崩す

前月來天候の不良勝ちで野も出も買氣に煽つた相場は内鮮共に天候が回復して以來急轉直下の暴落と共に大いに緩和して來たのみか堂島前二日の暴落と來ては特別である所から從來の作柄悲觀人氣は一變し全く人氣の轉換から來る大幅の下落が見るべき情勢であつた從つて恩返して戻り待ちに賣り進む向きが多くなるものとして警戒する向が多い今朝の如きは更に阪地安を受けて一段と先限に向つては神宮の蓋有力者は既に相當腰入れ深く賣出動してゐる傾きがあるのと地場は上買玉に一致されつつあるので苦しいこの相場が下げ止まるかそれとも天候が再び惡化するやうな事があると其所に意外な反騰高を出現するやも知れないと見る向が多くなつて居る情勢である

堂島前場情報

【大阪電報】今前場に東京期及棉系筋は猛烈に賣つてゐた外、正米筋、海堀、北國筋も賣り中國筋、枝木、北北堀、兵、北國筋、積木筋も投げてゐた、之に對し持崎、西の谷、神戸筋は利喰ひ買的に買ひ下り買り管理は利喰ひ地場二流筋と中の谷は買つてゐた

後場に至つては何分主として天候が崩れ出したり心配なる者が好くなつても休め、後天候が好くても張り見ると例年甘しく追加し減少して居るに比較すると著しく減少して居る點から見ると例令今後天候が好くても未張は充分でない事や近年早稻も何か惡しく豫補されてゐることと等から見ると實際の收穫においては餘り豐作は望まれないと同時に結局は元の高値へ恢復する時が來るだらうといふ玄人筋が多い

京城延べ
各地安を追ひ 續軟弱

前場 休日前日は天候の快晴を眺めて急軟調を示した折柄、今朝も引續き一圓九中二十圓九錢と寄付き小寄せ推移を見せたが阪地安を追ひさざりと軟調を示す仁川の不味代行を眺めて二回には八十八錢と落し四回には仁川の關門割れを眺めて七十錢臺に落ち六回には六十九錢と落第したが六十七錢と前場を終つた、今朝の出來高は十萬二千二百石であつた

後場 前場各地安を眺めて軟調推移を示現した折柄、後場は阪地の引續き小甘き商狀に一圓九八圓五十五錢と更に下放れたるも再び押目買氣も出で軟派の錢入れも散見して六十錢臺に見返りこの邊の浮動裡に閉鍋の如く止めた

京城 一等期米十五圓ドタ鮮白米十九圓五十錢丸キ合格玄米二等十八圓錢四等十八圓十錢下押玄米十八圓下十六圓七十錢粳五十九錢四中貳錢二十五錢

仁川 丸キ角キ丸デ有扱二等十八圓卅錢四等十八圓十錢無檢査米十五圓十錢一等白米丸仁印八圓半錢粳改良種九錢二圓五十在來種五錢二圓五毛で正米は潤澤の反落に七、八十錢安を示してゐるが

釜山 天候快晴並本格的の買込みに作興甚しの弱各地よりあり各地惡材の引續きチリ安に入津益の市場は相當立たず大手見送に地場手持筋も々賣氣を見せ奧地大農持ちに買腰弱さも押値賈付け打合ひ況に一段と氣配下放れ慶南鮮良三等十九圓十錢四等十八圓九十錢無檢十七圓五十錢築昌と五十錢安となり一千百二十以の取引があつた

期米 (十日)

◉仁川

	前場 當限	中限	先限
一	[illegible]	[illegible]	[illegible]
二	[illegible]	[illegible]	[illegible]
三	[illegible]	[illegible]	[illegible]
四	[illegible]	[illegible]	[illegible]
五	[illegible]	[illegible]	[illegible]
六	[illegible]	[illegible]	[illegible]
七	[illegible]	[illegible]	[illegible]
八	[illegible]	[illegible]	[illegible]
九	[illegible]	[illegible]	[illegible]
十	[illegible]	[illegible]	[illegible]

	後場 當限	中限	先限
一	[illegible]	[illegible]	[illegible]
二	[illegible]	[illegible]	[illegible]
三	[illegible]	[illegible]	[illegible]
四	[illegible]	[illegible]	[illegible]
五	[illegible]	[illegible]	[illegible]
六	[illegible]	[illegible]	[illegible]
七	[illegible]	[illegible]	[illegible]

賣買出來高 [illegible] 累計 [illegible]

◇東京 前場 當寄 止め 中寄 止め / 後場 [illegible]

◇大阪 前場 當寄 [illegible] / 後場 [illegible] 引アト 二十四錢

◇兵庫 先限 寄付 [illegible] 止め [illegible]

◇下關 先限 寄付 [illegible] 止め [illegible]

◇桑名 先限 寄付 [illegible] 止め [illegible]

◇京城 延べ 前寄 前止 後寄 後止 [illegible]

◇釜山 ◇大邱 八中 八末 九中 九末 [illegible]

株式 (八月十日)

京取短期

銘柄	寄付	大引	高値	安値
京取前	[illegible]	[illegible]	[illegible]	[illegible]
京取後	[illegible]	[illegible]	[illegible]	[illegible]
鐘紡前	[illegible]	[illegible]	[illegible]	[illegible]
鐘紡後	[illegible]	[illegible]	[illegible]	[illegible]
大新前	[illegible]	[illegible]	[illegible]	[illegible]
大新後	[illegible]	[illegible]	[illegible]	[illegible]
安取前	[illegible]	[illegible]	[illegible]	[illegible]
安取後	[illegible]	[illegible]	[illegible]	[illegible]
東新前	[illegible]	[illegible]	[illegible]	[illegible]
東新後	[illegible]	[illegible]	[illegible]	[illegible]

京取定期 / 限定と日步 / 賣方 買方 / 日步 / 代引

大株短期 / 大株長期 / 東京現株 / 東株長期 / 東株短期 / 京取現物

銘柄	寄付	大引	高値	安値
大新	[illegible]	[illegible]	[illegible]	[illegible]
鐘紡	[illegible]	[illegible]	[illegible]	[illegible]
日魯	[illegible]	[illegible]	[illegible]	[illegible]
東新	[illegible]	[illegible]	[illegible]	[illegible]
日石	[illegible]	[illegible]	[illegible]	[illegible]
東拓	[illegible]	[illegible]	[illegible]	[illegible]
鮮銀	[illegible]	[illegible]	[illegible]	[illegible]
殖銀	[illegible]	[illegible]	[illegible]	[illegible]

市況 (十日)

◇大阪綿花 / ◇大阪綿絲 / ◇大阪期米 / ◇鐵平銀 / 大阪市中相場 / ◇大連特産相場 / 大阪砂糖市況 / 海外砂糖市況 [illegible]

ストリクトミドリング 八月限 / ブローチ / ベンゴール / キユーバ粗糖 / ジヤワ糖 / 倫敦 [illegible]

節婦實傳 維新侠艶録 (80)
福爪彦七氏作 竹内靜古氏畫

血の雨 (廿一)

『あは……』
と、相手は、思ひがけない笑ひ聲でこたへて、
『人ちがひぢや』
と、あつさりいひ切つた。
『なに?』
とがめながらも、源三郎は、膝を目あてに狂ひ寄つた。
『私は、この家の客で、假隣屋と懇親の六角の隱居ぢや、女ばかりのところへ話し込んで、思はず夜を更かして泊めてもらつたのぢやが……』
『うるさい!桂はどこにをる!』
桂まで言はせずに、桂でないことを知つた源三郎はから怒鳴つた
『私は、知らぬ、たゞ斷つておくが、この家には、今夜私以外に男氣のないこと、土佐犬が、顔をして氣が荒くなつてゐることと、おやあまり騒がれると、番屋の小屋に寢てゐる奴が、いつ飛び込んでまゐるかも知れませぬぞ』
六角の隱居は、實に無氣味なまでに落着いたものだつた。火急の場合に火の齋まで持ち出してくるところに、十分の余裕を見せてゐる。
『兎に角、その長いものなどを振り廻されるといふことはやめて貰ひたい。どうも、あんたの劍氣は大分人を殺めてゐるらしい。物騒な劍ぢや……』
源三郎は、相手のたゞ者でない事を悟つた。危うく劍の下をくゞつて身をかはすうちに、すでにこちらの劍氣を悟つてゐるなど、どうして、なかなか侮り難い敵なのだ。
『無論』
と、又隱居が暗から喋り出した。
『あんたの方は、人を斬るだけの度胸で飛び込んで來られたのだから、それだけの覺悟もおありだと思ふが、闇いから一應御注意までに申しておく。私の右の手にピストルといふ南蠻の飛道具が握へられてゐますぞ』
源三郎は、ギヨツとした。丁度水を浴びせられた様な妙な氣持だつた。だがこゝで退けては居られなかつた。
『貴様、隱さうとするな?確に桂が隱れてゐることを突き止めてまゐつたのぢや。さ、出せ!』
『は……勸物ならば格別、この部屋に、桂……はゝア、あんたは桂小五郎を捜しに來られたのぢやな。それでよく判つた。が、居ませんぞ』
隱居は、ますます落着いたものだつた。
『見當が外れたのぢや。な、さうとわかれば、お氣の毒になる必要もあるまい。お歸りなさい。いま灯を點けるから』
さういつてゐるうちに、いつか行燈に灯が入つた。
『戸棚も、押入もない部屋です。人を隱すことなどは、まづ不可能でせうな』

『……』
さういはれても、隱居の姿が、灯にはつきり判つて、それが十德に宗匠頭巾の男だと知れても、源三郎は無言のまゝだつた。桂が居ないのなら此奴を!と奮立つた氣持も、今は、無理にでも押さへてゐなければならない立場だつた。
背後、締しでもなんでもなく、隱居の右の手には念珠が握られて、その面目が澄にずこちらを頼つてゐるのだ。
その上に、この隱居の態度が、まるでこちらを小馬鹿にでもしてゐるやうで、堂々としてゐるところに、不思議な畏怖を感じるのだつた。
源三郎は、刀を鞘に納めた。

恐怖症の一掃

神經衰弱の恐怖症で何事も不安に感ずるものですが、これは必ず治るものです。徹底的に治すには氣の持ち方を一變すればよろしいのです。すなはち不安、恐怖を一掃すればよいのです。

締切迫る

桃山参拝御招待

規定

物資方法……「蜂ブドー酒」の包紙のレツテル二枚（二合瓶御註文のこと）を以て一口とし　五百口を以て一組とし　當籤番號は各組共通を致します　應募レツテルの裏面には必らず左記條項を御明記下さい
一、御買上店名住所及び月日
二、御住所と御氏名
三、アナタの御住所氏名の不明瞭なものは無効（御住所氏名の不明瞭なものは無効）

締切……昭和六年八月三十一日（五百口を以て抽籤は）
抽籤方法……一組とし　抽籤番號はそれぞれ應募レツテルは受付順に抽籤番號を附し通知致します
送先……東京市日本橋区本町……近藤利兵衛商店懸賞係
發表……昭和六年九月十……抽籤後一ケ月以内に御通知申上げます
景品……

景品（五百口一組分）
一等　桃山参拝御招待　一　名
二等　金側腕時計　一　個　二　名
三等　金五圓也復興債券　一　枚　一　名
四等　サンエス萬年筆　一　本　十　名
五等　兒童用組合文房具　一　組　三十名
六等　特製封筒　十　枚　殘全部

桃山参拝御招待規定
一、……御招待人員……
二、……
三、旅行は十一月上旬の豫定ですが……詳細は追つて……
四、……
御注意……規定に違反する御應募は一切御詮衡致しません

6-55

醸造元　近藤利兵衛商店

シッカロール

汗の夏——
アセモ・タヾレの豫防と治療に
無鉛撒布劑
シッカロール
☆御入浴にはシッカロール石鹸
どの藥店にもあります
S-23
大阪　和光堂

ねるまへに ライオンはみがき
こどもさんにもよい ライオンはみがき

〜〜〜親御樣へ折入つてお願ひ〜〜〜

子供のムシ歯には、どこの親御樣も、ほと〜泣かされます。どうかムシ歯を防ぐ爲に平素から特に、ねる前に齒を磨くことを敎へてあげて下さい。齒磨は何と言つてもライオン齒磨が一番よろしうございます。（特長左の通り）
一、ムシ齒を防ぐ力を持つてゐること。
二、齒觸りが滑らかなこと。
三、香がやさしく上品なこと。
四、味がやんわりとしてゐること。
五、後口がスーッとすること。

A73-68

坊ちやん 嬢ちやん 夏休みのお樂み

皆さん、このお休みの中に、うんと身體を丈夫にしませう。ねる前にも、きつと齒を磨いて、ムシ齒にならないやうにしませう。休暇がおすみになつたら、この廣告全體を切抜いて、そして綺をきれいに色どつて下さい。御褒美に面白いお話の本と栞とを差上ます。

此の廣告を見た新聞名と學年と住所姓名を記し、貮錢切手をはつて、開き封にする事。締切は八月卅一日まで。

送り先　東京市淺草區　ライオン齒磨子供係

ノーシン　ノーシン!!　頭痛にノーシン!!!

タバコのみの 齒磨スモカ

小人珠を抱いて罪あり……さかや魔人もしスモカを用ひなば更に罪の深きを奈何

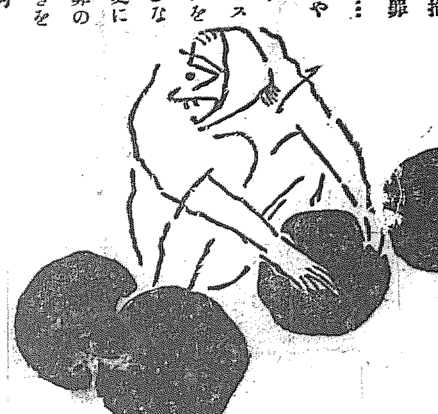

全國藥店・化粧品店・雜貨店に有り　定價三十五錢

438

ヘチマコロン

海へ

この一瓶だけは
どうしても必要です
日やけ潮やけの肌を
美しく魅惑的にして
夏を心ゆくばかり
たのしむために

德用瓶八十錢
大瓶五十錢・小瓶三十錢
新型四十五錢
東京天野源七

朝鮮事件の日本側第二次回答
事件に對しては― 賠償の義務なし

【南京十日發電】朝鮮事件の第二次抗議に對する日本の回答は十日外交部に到達したがその內容は
一、大正二年の排華運動が在鮮華僑襲擊に依つて起つた事實を引用し今回の朝鮮事件の原因は全く萬寶山事件にありとなし
二、萬寶山事件の起るや新聞その他を取締り勿論萬一場合に對しても充分の手當をなした死者百十九名を出したがこれは平壤一地方なる事實を擧げて事前事後ともに保護の手ぬかりなしと說き
三、完全なる法治國においては個人と個人の事件に國際法上國家に責任なしと反駁し
四、從つて事件に對し賠償の義務なしと斷じ
五、最後に罹災者に對しては理論拔きに自發的に救恤する旨を明かにしたものでこれに對する支那側の第三次抗議は從來の主張を具體的に繰り返したもので來る二日中日本側に對して發せられる筈である

中部支那の水害
四萬八千七百方哩の浸水

【南京十日發電】長江を中心とする中部支那の水害は湖北湖南江西安徽江蘇五省に亘り浸水面積四萬八千七百方哩被害耕地面積一千九百四十萬畝被害戶數四百萬戶人口二千三百萬人耕地被害面積は支那全國耕地總面積の約一割二分水面積は日本々土全部と同面積におよんでゐる

明年度豫算 空前の編成難か
大藏省節約案は 結局空論に終らん

【東京電話】本年度歲入缺陷の爲めの六千萬圓の節約案は閣議決定後一ヶ月を經た今日各省との折衝全く停頓し、殊に軍部に對しては井上藏相自から乘り出していはゆる政治的解決策を講じたるに拘らず陸軍は一千五百萬圓節約要求に對し八百廿萬圓、海軍は一千三百萬圓に對し七百萬圓を拋出せるに過ぎず、しかも陸軍が例の聲明書まで發表して大藏省に挑戰的態度をとつたことは、さすがの大藏省も呆然たるものあり、斯くては政治的解決の望みも無いと云ふので、結局九月以降の支拂豫算の停止を斷行して赤字の防止に努めることに決した、しかし問題は寧ろ明年度豫算編成にあり、本年度節約の失敗は明年度豫算における節約限界を示すこととなり、大藏省案の一億三千萬圓の節約は結局空論に終はり、未曾有の編成難に逢着するものと見らる

帝國代表委員松平大使（寫眞は倫敦政治家會議に出席の最近の松平大使）

帝國代表委員 松平大使に任命
獨逸支拂延期に關する條約

【東京電話】松平駐英大使に對し十日左の如く辭令が發表された
特命全權大使　松平恒雄
獨逸國其の他諸國の賠償支拂延期に關する條約署名調印方に關する帝國代表委員被仰付

織田博士
來月中旬渡歐

【東京電話】貴族院議員織田萬博士は十日午前十一時半若槻首相と會見し挨拶を述べたが博士は來る九月中旬ヘーグ國際裁判所判事務處理のため渡歐の筈である

蔡延楷氏
神戶に向ふ

【上海九日發電】曩に上海に來たりその後一度江西に歸つた第十九路軍の蔡廷楷氏は最近江西を脫出して上海に來たり七日上海發の長崎丸で神戶に向つた、神戶から香港に直行し、更に廣東に入ることになつてゐる、なほ同船より一と足先に上海に來て病院に入院中の同じく第十九路軍の將校陳銘樞氏は今なほ在院加療中である

民黨行財政整理委員聯合會
俵氏三省廢合を力說

【東京電話】民政黨の行財政整理委員聯合會は十日午後二時半から本部に開會、富田、俵、加藤、山道氏以下委員出席、先づ俵孫一氏より行財政整理に關する首相、內相、藏相、鐵相等諸閣僚との會見の結果を報告の上大藏三省廢合に就いてはやらなければならぬとの意見が多いがただ右問題中には閣內にも亦黨內にも反對の意思を有するものがあるから、尙は充分に考慮したいとの意見もあつた、之れは我々としては誠に遺憾であると述べて三省廢合の急務を力說するところあり、これに續き意見交換の結果、更に緊縮せる中村鐵相、片岡商工兩氏の意見も聽取した上、更に會合を開き對策を決するとして午後四時半散會した

國府航政局を上海に設置

【東京電話】某所着情報によれば國民政府は上海に航政局を設け江蘇省鎮江、安徽省蕪湖、寧波に分局を設くに決した

獨首相外相の列車に爆彈破裂
兩相危く免かる

【ベルリン九日發電】本日バーゼル、ベルリン間に於て急行列車がベルリンを距る南方凡そ四十哩のジュッセルボルグ通過の際突如猛烈な爆彈が爆破して客車七輛脫線轉覆し重傷者三名輕傷者十六名を出した、右は犯人が伊太利からの歸途にある獨逸首相ブリューニング同外相クルチユス兩氏を暗殺せんと企てたものと信ぜられ各方面に異狀のセンセイションを惹起するに至つた、即ち同急行列車は伊太利からの列車數臺を連結してをり、犯人が乘客中に昨日ローマを出發したブリューニング首相クルチユス外相の兩氏が在る事を信じて爆したことは殆んど疑ひの餘地がないものであるが、犯人に就いては今なほ判明しない、右爆彈は何ものかが軌道にしかけたものらしく、その後現場にヒューズの取つけられた二百呎の電線と爆彈の破片が發見された＝寫眞は獨首相（右）と同外相（左）

反日護國會
日貨檢査を實行

【上海十日發電】南京に於ける反日護國會は十日より日貨の登記檢査を實行したが、日貨の運送及び販賣は一切停止され違反者の貨物は沒收するに決した

必需品は輸入を許す
但し實業基金を賦課

【上海十日發電】上海反日品市民會は醫藥品、藥品その他必需品は輸入を許すが、これらに對しては實業基金と稱する一種關稅の如きものを賦課するに昨日常務委員會議で決定した、この實業基金は相當額に達するをまち新國貨工場を設置することになつてゐるが支那輸入商は職業的排日家連の暗躍となるものとして憤慨してゐる

滿蒙問題の調査資料を蒐めて
間島から歸來した 政友會顧問 森恪氏談

九日夜間島視察を終へて入城した政友會顧問森恪氏は十日午後二時半朝鮮ホテルで記者團と會見「間島では二日間滯在した、今回の旅行は調査材料や側關材料の蒐集にやつて來てゐるのでは斷じてない、この事は各地で言明してゐることだがわが黨が政權を握つた場合やかましい滿蒙の問題を如何にするかの黨議決定材料蒐集の旅行である、考へても見給へ、議會までにはまだ半年もあるではないか、健忘症の國民は半年も前のことは忘れてしまふ、また朝鮮問題は側面の材料にはならぬ、滿洲問題、朝鮮問題に就いては私見としては考へを持つてゐるが、黨議の決定しない今日、私見を言明は避けたい、ただ中國人は知らず、ひとり朝鮮人內地人のみならず、その他の外國人でも滿洲の地は安住の地でないといふことのみはいひ得る、この安住の地でない滿洲に對する對策如何はこれから歸つて今回集めた材料に基いて決定される譯で、わが黨が如何に滿蒙問題を重視してゐるかは、既會議員選擧を控へて多忙な黨員（森氏一行のこと）を月餘に亘つて派遣してゐる一事でもわかるではないか」とひとわたり『わが黨觀覽』を試みて話頭を問題の中心から引離し吉會線鐵道は田中內閣當時議論をなして解決の寸前に迄らせることになつてゐたが愈よ本腰にやらうとする矢先內閣は瓦壞してしまつた、民政黨內閣となつて一向手をつけた話を聞かない吉會線のみに限らず滿洲の中心地帶と日本海とを連絡することは政治的に重要な意義を持つことで政友會としては依然としてこの方針を捨てゝはゐない、今回の旅行で感じたことは外地の人たちが中央における政治の動向に就いて一向無關心であるといふことで、內地に外地の事情が徹してゐないと同樣である、ひとり外地のみならず、日本ではまだ國民の政治教育が足らぬと語り例の迷說で續いて『わが黨說議』を捲しまくつた、なほ一行は柳行李三つとトランク一つに調査材料を一ぱい詰めてをり、明十一日朝出發歸東の豫定である

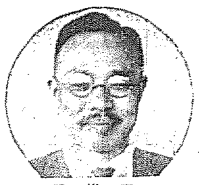
森恪氏

ムツソリーニ氏の條約改訂贊成は
羅馬官邊では笑殺

【ローマ九日發電】今次のドイツ首相、外相の會談においてイタリー首相ムツソリーニ氏はヴェルサイユ平和條約の改訂を要求するドイツの主張を支持することも約したとの報道が傳へられたが、ローマ官邊では全く事實無根の虛報だと一笑に附してゐる、この風說は疑ひもなく七日首相のために開かれた晩餐會席上ムツソリーニ氏が行つた演說から起つたものらしいが、ムツソリーニ氏はその演說中に於て各國政府は政治的經濟的問題解決につき協力すべきである、イタリーはこの點について充分信賴し得る國であると述べたのみで、何等平和條約改訂問題に言及しなかつたのである

奉天軍飛行機
關外引揚開始

【北平十日發電】奉天軍當局は保定および南苑に出動して石友三討伐の爲め素晴らしい活躍を續けた奉天軍飛行機二十機中二機を南苑飛行場に止め、殘り全部を六日から九日までの間に奉天および錦州に向け空輸を終つた、なほ張隊の一部も目下引揚げ中である

有耶無耶に撤回の電氣瓦斯値下案
十日の京城府會

京城府會の懇談會は十日午後二時から府廳會議室で開會出席議員四十三名、八日滿員であつた傍聽席は今日はガラ空で一人の傍聽人も居ない、缺席の安藤議長に代つて田中副議長議長席に着く、開會直ちに日程に入り
一、昭和六年度京城府戶別稅賦課等級及賦課額決定の件
を上程一讀會に入る、中村財務課長の說明あつて論議異議なく讀會省略可決
一、昭和六年度の一般經濟に關する府戶別稅豫算額は一六萬圓で前年度と同額である、而して納稅者の轉出に依る減額、徵收不能に因る缺損等の安全率を見込み賦課總額を十七萬四千八百八十四圓、賦課人員三萬五千六百七十二人と爲した。これを前年度の賦課總額十七萬四千二百八圓賦課人員三萬四千七百六十九人に比し賦課額に於て六百七十六圓、人員に於て九百三人を增加した。これが人員の增加は主として戶口の增加と所得調査の精密を期したる結果である。

而して賦課人員の增加に比し賦課額の增加は僅かに六百六圓に止まり人員の增加に比例しないのは一般經濟界の不況に伴ひ各人の所得額減少に依り等級の低下したもの多かつたに因ると說明をなし、これに對して曾我勉氏全員委員會付託の動議を提出し濱田虎熊氏は兩教育部會における修正に關する修正の動議を提出
成松綠氏秘密會開會の動議を提出黨派的對立を見せてゐる各議員は感情のもつれをも織り込んで、秋山、吳鎮錫、茅野各議員等盛んに提出者と共に渡り合ひ、何時けりがつくとも見えなかつたが
田中議長　本案は後刻秘密會を開くことゝしそれでまとまらなければ更に委員會を開くことにしたい
と語り、贊成多く同案を保留して漸く議事の進行を見る
一、府外給水の件
一、府吏員俸給條例中改正に關する專決處分事項報告の件
いづれも讀會省略にて可決、次いで一番に保留となつた
一、京城電氣株式會社瓦斯料金二割以上値下げの意見書に關する件（濱田虎熊、中村鶴一、石原憲一、加納一米、近藤武次郎五氏提出）
の一讀會に入る、提出者の一人
中村鶴一氏　我々五名がこの意見書案を提出したのは八日の府會で決定した電氣瓦斯府營案の提出される前であつた、しかるに根本問題たる府營案が可決され府會としての方針が決定した以上、その根本問題に全力を注ぐ方が得策と信ずる又現在の瓦斯料金の高率であることは森鑛議員も認める處であり、京電とても必ずや反省するものと期待する
といやに京電を持ち上げて同案の撤回を聲明するや議場にはかに硬化し
洪必求氏　提出者は前回の會議の席上、ある議員が、來年六月にはガスの許可期限が滿了するのであるから、それ迄待つては如何と質問したのに對し重大なる問題であるから來年六月迄は待てない、一刻も早く値下げをせねばならぬと答辯した、然るに今日撤回するとはその態度を疑ふ、外に撤回理由があるのではないか
と憤然として詰寄れば、秋山氏もたち
秋山對次氏　既に議題となつて一讀會に入つてゐるものを今更撤回するとは何事であるか、議題に供した以上採決をせよ、なほ前回山中議員の質問に對する答辯がすんでゐない
と述べ、同案提出者に對する攻擊の火蓋は切られた、これに對し、提出者の一人
濱田虎熊氏　府尹が議案の提出權と同時に撤回權を有する如く、我々は意見書案の提出權と同時に撤回權を有してゐる、故に撤回しては根本問題たる府營案が可決され、府尹は之に對して努力せねばならぬ時であつてこの面倒な仕事がある上に、又もや瓦斯値下げの面倒な交涉迄二重の手數を府尹にかけるのは我々は情において忍びない、府營案の根本が決定した以上、僅か數ヶ月の事ではあり、來年六月になれば二割はおろか、三割四割の値下げを行ひ得るものと信ずる
とて、八日の府會では頭がない、熱がないと極めつけた府尹を大いに同情して撤回理由とする、當初來年六月まで待てない瓦斯料金値下げは重大であり急を要すると叫んだ提出理由が、單に府營案決定を以て解消されてゐるので他の議員は納まらず質問自由せんとする模樣であつたが
田中議長　本議題を撤廢する
とて一氣にけりをつけるこれに對して曾我勉氏から田中議長不信任の聲が叫ばれるや
田中議長　議長の權限を以て議題そのものを撤回したのである、議長に多少の懸引きがあるとしてもそれは議事の圓滑進行をはかる爲である
と說明し、變則な撤回理由の下にはうやむやの裡に撤回された、こゝに瓦斯料金値下げに關する意見書案の時村鎮錫氏の動議で休憩となる

再會
午後三時再會直ちに秘密會に入り
一、戶別稅人別賦課等級決定の件
の査定に入り結局修正はなく原案を可決して午後四時散會した

立候補屆出前の推薦演說會
告知用ポスター數量に付 內務省方針內定

【東京電話】內務省では曩に大審院の判決に從ひ選擧法と觸るることに決し立候補屆出前の推薦演說會に關し現行法令にはその告知用ポスターの制限につき明文の規定なき爲め從來警視廳においてその制限方法研究中であつたが十日左の方針を內定し安達內相の決裁を仰いで內務省令選擧運動の爲にする文書圖畫に關する件を改正すること〻なつた
一、立候補屆出前の演說會については現行省令通り議員候補者、選擧事務長、選擧委員又は第三者がこれと意志を通じて爲す場合には全國を通じて三千枚第三者が獨立にこれを爲す場合には演說會一ヶ所に付き三十枚とすること
一、立候補屆出前の演說會については總て演說會一ヶ所に付き三十枚とすること

北極の秘庫を拓く
極地探檢物語【16】

ペアリー不撓の努力「極」に達す（下）

七度『極』を求めて『極』を得ず、かへりみれば齡既に五十を過ぎて頭髮半ば白きを加ふ。當時における探檢家ペアリーの心境を想ふとき、誰か一掬、同情の淚なきを得よう。さり乍ら百敗屈せざる彼は失敗の體驗に、むんずと許りに兩の足を踏み締て八度起つた。過去四半世紀に亘る貴い經驗を基礎に、根據地をペタラ岬よりも西方に求めこの地點から東流する潮流に乘つて北極に向ふこととしたのである。『ルーズヴエルト』號に新しいボイラーが設置された。修理準備は整つた。然し出發間際になつて、ペアリー北極俱樂部の會長として多年彼の探檢に財政的支援を惜まなかつたモリス・ジェサップが突如逝去した。ペアリーの壯擧に非常な打擊を齎らしたこと勿論だが、『失敗を拒否する』快男子ペアリーの前にこれしきの障碍はものゝ數でもなかつた。彼は直に『北極を目前に』と題する著書を出版し、且一方米國朝野に檄を飛ばして援助を仰ぎ一九〇八年七月八日大統領ルーズヴエルト氏を初めとし、全米上下の熱狂的歡送裡に、ニューヨークを出發一路北極へ向つたのである。船を指揮するものは名船長バーレット大佐、途中グリーンランドで交友多年のエスキモーを傭入れ九月五日早くもシエリダン岬に到着した。冬の間に食糧その他一切の資料はグラント・ランドの西コロムビア岬に移された。この地において七名の探檢家と選りに選つた十七名のエスキモーとはグリーンランド全島から選拔された探檢犬百三十三頭と十九臺の橇を揃へて、北極に誠がはじまるのを今や遲しと待ち構へてゐたのである。ペアリーはその多年の經驗に基づき、探檢隊を先發隊と本隊との二つに分ける。先發隊は出來るだけ身輕になつて進路を選び殿路たる氷原の上に道を拓く、本隊は一日遅れてその跡を辿るのである

本隊は四人づゝの班に分れ各班が數臺の橇を持ち一切の必需品を運ぶ。この班の內一班が定めの日をおいて一班宛、空になつた橇を率いて南に歸る。かくして本隊は段々減じて食糧に不足を來たさない樣にするのである。

一九〇九年二月十一日午前十時ペアリーはルーズヴエルト號を離れ、コロムビア岬で待構へた一行廿四名と共に極へ向け劃時代的旅途に上つたのである。一行は起伏する氷原を踏破して北進し、三月五日はじめて太陽の光を仰いだ後、北緯八十四度、大陸の海棚の突端を劃してゐると言はれる『大裂け目』を横切つた。三月十四日附年デー・ビー・マクミランは北緯八十四度廿四分の地點から三人のエスキモーと共に三臺の橇を率いて、先づ南方へ引き返へした。この地點における北極洋の深さは八百二十五尋である。北に行進を續けること更に五日、ジー・ボールウプは北緯八十五度二十三分の地點から同じく三名のエスキモーと三臺の橇とを携へて引き返へした。殘るは選り拔きのエスキモーと探檢犬とばかり、この地點から進軍は極めて猛烈、恰も鏡裏に描いた手順を追ふて歐王を選手諸めにする樣なものであつた。先發隊は晝で小舍を建てゝこれに泊り本隊の到着を待つて小舍に眠つてゐる間に皆々前進を續けて、キャムプを運び新しい雪小舍を建て本隊の到着までこの內に泊るのである。北緯八十六度卅八分の地點でラール・ジー・マーヴインが、例により三人のエスキモーと犬とを率いて南方から引返へした。四月一日バートレットが北緯八十八度の地點から、二人のエスキモーと一臺の橇と十八頭の犬を伴れて引き返へした。此處まではペアリーは出來るだけ自己の精力を節し進路を辿るのも觀測をすべき有能な僚友に委せてきたのであるが目指す『極』を去ると僅百四十哩のこの地點に至つて、彼は猛然全力を傾けて『極』に邁進したのである。彼に從ふものは多年の僚僕、黑人ヘンソンと頑强のエスキモー四人とだけ、進むに從つて氷は益々好調となり一日十時間の行程で廿五哩を進み、時には十二時に卅哩を走破した。四月六日、觀測の結果北緯八十九度五十七分に達したことが知れた。ペアリーは『極』を目の前にしてここにキャムプを張り、前後四時間精細なる觀測を遂げ、數哩前後左右に踏査の步を進め、遂に『極』を得たことを確認したのである。そこには見渡す限り荒涼たる氷原が展開される許り、陸地の影だにも見れない。堅氷を通じて測量したが海底は千五百尋に至つても何の手答へもなかつた。かうして一九〇九年四月六日、數世紀に亘る探檢家の終點は遂に極められた、極地の上に高らかに揭げられたのは、米國旗スター・スパングルド・バーナだつたのである。

歸路は正に長安の坦途に自動を驅るが如く相次で歸還隊の殘した道路を通り、往きに建てた雪小舍に泊りを重ねて、四月廿三日には早くもコロムビア岬の根據地に到着した。

ペアリーの成功は前後四半世紀に亘る貴い經驗の蓄積と、エスキモーと探檢犬との性情に對する知識の結果にほかならぬ。その後往年の僚友エフ・エー・クック博士がペアリーより一年前に北極に達したと主張して全世界のジャーナリズムを騷がせたがコペンハーゲン大學に於る審査の結果、クツク博士の主張は容れられず、北極探檢の名譽は永久に『失敗を拒否する』名探檢家ロバート・イ・ペアリーの頭上に燦として輝くこととなつた。（この稿終り）

天候不順で 米は減收

今年の稻作は植付以來の天候不順で作柄を憂慮されてゐるが今の狀況よりすれば一割減收の打擊は免れないと關係當局は觀測してゐる

神宮參拜
【九日】總數一七一七名▲內譯內地人一五二七名▲朝鮮人一九〇名▲團體神宮奉讚會員一二七名▲三坂小學校七〇〇名▲京城府教育研究會講習員一五五名▲前年度總數五二四名

會
防空講演會　龍山鐵道局友會文藝部では十二日午後一時から本局會議室において防空講演會を開催　積極的防空　橫山囑託　消極的防空　濱田府通信士長の講演並に北九州聯合防空演習實見談がある外煙火管制のポスター說明圖なども展示する

人
◇倉永殖治中佐（新任步兵第卅二聯隊附）十一日午前十時七分龍山驛發山形市へ赴任につき十日來社訪

太平漫語

反府石友三氏の敗北に依つて一時小康を得た中華民國に、今度は廣東の江西湖南派兩氏に陳濟棠氏も加はつての聯軍が打倒蔣介石氏の旗幟を翳して攻め寄せるそうだ。一波萬波、戰ひの絕えざる國なるかな▲第一審に於て有罪の判決を受けて不服控訴中だつた前文相小橋一太氏の私鐵事件は東京控訴院で審理中だつたが、十日に至り遂に無罪の判決があつた▲われ等は小橋氏と共に晴天白日の身をよろこぶと同時に、よし、萬々一幾分の疑惑ありとしても、今日まで長い間苦しめられて來た同氏に對しては、これ以上の苦痛を嘗めさすに忍びない。それにつけても裁判官の至公至平には小橋氏もつくぐ〱感謝して居るやうだ▲日米對抗水泳戰に十七點の大差を以つてわが軍堂々と優勝す。來る可きオリンピック大會には、日本もせめて總體で二、三位をかち得たいものである。▲仁取合併問題再燃す『此方で思へば彼方でも』戀と愛とのそれならで、京取重役が本府に陳情すれば、仁取の合併反對派もかうしてはゐられぬとばかり負けずに陳情と出掛ける。施行規則發布を前にして又復兩派の活躍となり事態紛糾の兆がある。▲一時はなかくの朝鮮仁川支店長問題の解決は目出度し

投網 釣具
京城明治町一丁目（安全地帶前）漁具卸商 秋岡商會 電話本局四三九〇番 振替京城一二五六番（副業に最適 小賣品 定價表進呈）
品質優良 價格低廉
四分目二尋十一圓 五分目二尋九圓五十錢
絹系製投網各種 カスミ網 三圓 三圓 網打專用合羽 一枚 一圓七十錢

巡査
◎斯界の權威大家諸博士指導 巡査、看守、消防手、皇宮警手志望者は本會に學べ合格確實なり會則正誤全國各地試驗日割表二錢封入申込者へ送急す 東京目黑 日本警察學會

總督府指定 許可 京城第一自動車學校
◎入學簡易◎就職紹介◎學費低廉◎責任教授◎設備完全◎夜間教授部ノ便アリ 創立大正八年◎朝鮮唯一ノ正式學校◎各道試驗準備◎最大完備ノ實習用練習車拾數台 自動車ヲ學バントスル者ハ他ノ追從ヲ許サヌ本校ヘ來レ 二錢切手封入申込ミ規則進呈 京城黃金町六丁目（訓練院前）

眼鏡專門 大學堂眼鏡店
京城帝國大學御用 赤十字病院 總督府病院 鐵道病院 江南眼科 金井眼科 安國眼科 各道立醫院 各地 御指定
京城府本町二丁目 電話本局二三七五番 振替京城一二二九番
本店 大阪市南區心齋橋筋二丁目（電話南六〇五六番）
地方の方は新刊カタログ進呈（二錢切手）

創立明治參拾貳年 倉庫業兼營
京城府南大門通貳丁目百拾壹番地
株式會社 朝鮮商業銀行
頭取 朴榮喆 專務取締役 堀正一
支店 京城鍾路、同南大門外、同本町二丁目、同本町四丁目 仁川、開城、水原、全州、群山、利川、光州、木浦、晋州、統營、大邱、馬山、釜山、平壤、鎮南浦、沙里院、新義州
出張所 （省略不明）

眼科專門 金井眼科醫院
京城若草町（黃金町通り新設道路角） 電本一五九六
◎入院設備 ◎日曜、祭日診察午前中

謝出火御見舞 京城製綿所 江口虎次郎 京城黃金町五丁目 二三三

謝近火御見舞 尙ほ御預りの商品には何等異狀無之候間御安心下され度候 質商 方中ふさ 京城黃金町五丁目 二三三

京日案內

店員 募集 年齡廿才以下 市內に保證人を要す 龍山陸軍官舍構內 佐藤政商店 電龍山五二九番
乳母 一名入用 但シ內地人に限る 當方二才の女子 身體壯健者本人來談 黃金町三の三四 大橋醫院 電本二七〇九番
看護 婦及看護婦見習生 附添人募集 若草町一〇六（後野通り）杏林看護婦會 電本四四二四番
採用 右急募す 時計修繕技師 若干名 撫顧西五條通り 生時堂時計店
急募 年齡貳拾才以上の內鮮人女販賣員希望の方直接御來談を乞ふ 龍山元町一丁目二一九 北神油脂工業京城支店

玉突 臺 中古特價提供 附屬品一式附 東京撞球臺製作所出張所 京城府水標町二丁目 電本二三九〇
特許 簡單なる販路有望的氷小豆製作機 譲渡ス 詳細面談 姓名在社
恩給 長期低利 證書擔保 現金貸付 京城府若草町四九 丸西商會 電本三六六六番
貸家 會社商店兼住宅向 煉瓦造二階建 恰好の家 黃金町二丁目所在 黃金町三丁目一六八 佐野 電本六七六番
恩給 年金に懇切相談し有利に融通します 京城竹添町一丁目八二（西大門小學校前） 長盛商會 電話光化門一八四三番
貸家 四疊半、二間五、六疊 上等二三間 水道完備 安全瓦斯 家賃安 戶外一戶あり 仁壽洞二三 電光一四八八番 水木へ
ほね つぎ うちみ くじき 治療所 明治町交番より入る 治療實費 菅武雅柔術道場 電話本局三四一七番

特別案內
淋疾 黴毒・痔 京城明治町（浪花館東三軒） 電本三〇九〇 塩井医院

社説

道知事會議終る
良二千石諸君に望む

三日間の豫定を以て開會せられた道知事會議は、更に一日を延長して四日間となつたが、總督、總監を始め道知事諸君が車中に扱まつた日脚を無爲に徒費する處なく、寧ろ此休日こそ良二千石諸君が道治に關して卵臆を加ふる大切な一日だつたと考へらるゝ節もあるから、つまり道知事會議は五日間に亘り最も有効に機饗されたわけである。われ等は、折柄の炎暑に拘らず、三斗の熱汗を絞りつゝ『ヨリ善き朝鮮』を作り出さんがために知能を傾倒して議論を凝らされたる道知事諸君の努苦を多とし、民衆に代りゝからの謝意を表したいと思ふ。第二日目の會議に提示された宇垣總督の指示事項は政務、經濟、行政に入り細を穿ち、大小の政務を一編の中に收めて餘蘊なきの概があつたが、最終日の會議には、各道知事の熱心なる意見陳述あり、多く先例を見ざるほどの熱誠振りを示して最後の幕を閉ぢたやうである。從來、內地などで行はるゝ內閣更迭の際の地方長官會議は、一種の形式的慣例として行はれ、新內閣の方針を聞き各大臣の訓示を拜聽する位が關の山で、地方政治に關する蘊蓄ある意見を披瀝し、會議の結果を有効ならしめたる實例は甚だ少ないといつてよい。この度の道知事會議は例により秘密會議において行はれたるが故にその內容を知るを得ないが、會議經過よりの熱誠振りより見て必ず有効適切なる意見の交換が行はれたことを信じて疑はぬ。各道知事が、自己を忘れ、一身の利害を没却し、唯、朝鮮統治のために全心を捧ぐる處に、輝かしき『明日の朝鮮』が出現する。斯くしてこそ、道知事會議の道知事會議たる所以の眞價が發揮せられるのである。

◇

宇垣總督は開會當日の訓示の一節において徒に大衆に追隨しこれに迎合阿附する勿れと切言して居る。誠に至當なる要求である。民衆政治といふ流行語が、不知識にも民衆迎合の惡風潮を政界や官界に瀰漫せしめつゝあるは嫌ひなき事實であつて、民衆の勢力を利用せんがために、動もすれば正しからざる方面に社會心理を導く傾向がある。われ等は現在の政黨者流の間には、この傾向が最も顯著に現はれてあると思ふ。同時に、われ等は、民衆に迎合するのもまた惡いと思ふ。現內、勢力あるもの、權力あるものに迎合し、盲從することを自己の保身術と心得ることは、殆んどすべての人間の第二の天性と言つても差支ない位であるが、官吏、會社、銀行等において構事上らず、各種の弊害を生ずるは、種々の原因中、最も有力なる原因は勢力者に對する迎合主義、盲從主義にあるとわれ等は思ふ。宇垣總督の所謂『紛爭たる信念と、剛毅たる氣概』を有するものは、上官に對しても、下僚に對しても、亦民衆に對しても決して迎合や盲從は出來ないものである。唯、自らの職責に對し忠實に邁進し、自己の信念を直言して憚らざる底の人物こそ總督、總監の最も信頼する地方長官であると同時に、民衆の最も信頼する良二千石でなければならぬ。自己の信念に向つて勇往邁進するものにして始めて民衆の先頭に立つて明るい朝鮮への道案內者たることが出來るのである。

◇

高官去來の際における所謂「送迎」の盛んなるを見よ、獨り朝鮮に限つたわけではないが、朝鮮においては特に送迎熱が盛であるやうに思ふ。知人の去來に際し親みの情を示さんがための送迎は誠によい事だ。しかしながら、『親みの情』を踏み越え『送迎のための送迎』を通り越し『處世術のための送迎』たるの觀を呈し大切の職務を犧牲にしてまで『送迎』といふ仕事に熱心するに至つては寒心すべき事である。これも迎合心理の一つの現はれと見てよからう。宴會や、訪問や、送迎を無くするといふのではない。見方によつては寧ろ奬勵すべき良習慣だとも言へるが、唯迎合する勿れといふのみ、職務に精進せよといふのみ。唯自己の職責に向つて猛進するものにして良國民たり得、良官吏たるを得、良二千石たるを得るのである。われ等は更新政治の第一線に立てる地方長官諸君に對し實に此の如く要求する。

小兒保險 愈十月一日實施
簡易保險に準じて 注意を喚起して加入を勸誘

【東京發】小兒保險が今や歐米各國において實施せられ着々實績を擧げてゐる。我國ではいよく今年十月一日より實施せられる事となつてゐるが、この計畫は最近のものでなく大正五年當時より種々問題となり昨今漸くこれが具體的實現を見るに至つたもので、保險局では小兒保險の實施に先立つて該法案が帝國議會通過後直ちに各種の宣傳行動に移り、ビラ、ポスター、パンフレット等の出版に忙殺されビラ、ポスターはすでに印刷せられたので近く全國的にこれを配付し一般の注意を喚起してこれが加入を勸誘することとなつた。保險料金は五十錢より一圓までとし、一般郵便窓口で取扱ふと同時に、月掛集金とし、無診査保險とし殆んど同樣な形式である。加入に對する年齡的制限は三歲以上十二歲までとし、保險金額は三十圓乃至二百七十六圓までと規定されてあり、平均額は七十一圓である。なほ簡易保險局では小兒保險實施後は現在の小兒保險係官のみでは非常に不便を感ずるので、實施と同時に人員を增加し初開業に對する手落ちなきやう準備中である

農產品の規格統一
全國的に調査を開始するに決定

【東京發】農林省では今回農產物の規格統一に關し新たに積極的調査をなす事となつた、即ち商品の規格を統一するとは取引上極めて重要なるにも拘らず、農家生產物に關しては商品化の著しく增進してゐる今日極めて等閑に附されてをり、米、麥その他の檢査品を除き大部分の農產品に就ては未だ規格の定めがなく、または定めのあるにしても種々雜多な不合理の弊を來しつゝある例がある、仍つて農林省は帝國農會に委囑し鐵道省、商工省、その他關係當業團體の援助により農產品の荷造乃至規格に關する全國的調査をなさしめ、これが改善統一に資する計畫であるが、調査要領は次の如く決定した

一、調査目的は主要農產物につき最も合理的なる荷造及び規格を調査すること
一、調査品目は差當り有望輸出品なる果實、蔬菜、馬鈴薯、甘藷、除蟲菊、葉煙、ラミー
一、調査の範圍は規格として品種品質等、荷造主として一容器につめる個數、容器の大きさ材の厚さ、材料の種類等に關する調査
一、調査方法は主要農村生產物に就いては生產、販賣、輸送等の點より調査研究して最も合理的なる標準荷造規格を調査すること、而して各調査品目の荷造及び規格につき現狀を調査すること、外國における農產物の荷造及び規格に關する事例を調査すること、その他荷造及び規格に關し改善統一を要する事項の調査

倫敦政治家會議出席の代表
（寫眞左より）ヘンダーソン英外相、グランヂ伊外相、クルチウス獨外相、ブリューニング獨首相、マクドナルド英首相、ブリアン佛外相、ラヴァル佛首相、フランダン佛藏相

支那の戰爭秘話
（三）　中野江漢
懸賞が目當の戰爭

支那兵は『一命を賭して戰ふ』のであるから、支那の戰爭は必ず懸賞附きでなからねばならぬ。懸賞後の論功行賞は何れの國においても行はるゝが、支那の兵隊さん達はそんな悠長なことでは承知が出來ないのである。もう少し手取り早い收穫がなからねば命を的に戰ふ勇氣が出て來ぬのである。懸賞なしでは戰爭はせぬことになる。支那の戰爭は懸賞が目當ての戰爭であるといつてよいのである。

一體支那人に對しては『取纏めてお纏をしませう』とか『何れ後から……』といつたやうなことは大禁物である。同じお纏を頂戴するにしても後の百兩よりも今の五十兩がよいのである。一事ひとことに片附けてゆくと支那人は滿足する。又さうせねば承知せぬ。斯うした支那人の特殊な性格は支那が永い間の戰亂で離合集散が甚だしかつたので現金取引をして置かねば損倒れとなるおそれがあるからであつた。この知らず識らずの習慣は遂に國民性となつて了つたのである。

そこで戰爭で一城を攻擊する時には必ず懸賞がつく『この城を落せば何萬元を與へる』と布告する古い習に倣らなくとも民國となつてからも度々繰返さるゝ戰爭において公然と懸賞を附せられたことはその時々の新聞を見て何人も知つて居ることである。斯うなると支那の戰爭は『商賣戰爭』といつてもよいのである。一方の首腦部から一軍の將に懸賞的に攻擊を命ずる。一將はその懸賞金の額をはねた上これを部下に命ずるといつたやうな順序となる。嘘のやうなほんとうの話である。

單に金錢のみではない。士氣を鼓舞するために『洗城の令』といふのがある。支那の小說や歷史本を讀めばわかる。『洗城の令一度下るや士氣大いに振ふ』といふ文句をよく見受ける。『洗城の令』とは一城を乘取つた時に三日の間に行はるる『支那式の士氣鼓舞法』である。これによると一番先きに乘込んだものは一番早く財寶を掠奪し一番早く城中第一の美女を自由にし得るといふことになる。これでは士氣大いに揚らざるを得ない譯である。

占領後指定の期間中洗城した後には『封刀の令』といふ命令が下る。封刀の令とは刀を封じて了ふ、すなはち洗城を中止することである。この令が下つてからの取締は極めて嚴重で違反者はドシドシ處分されて了ふのである。支那史のいはゆる『封刀の令一度び下るや軍規嚴にして秋毫も犯すべからず』といつたやうな狀態となるのである。支那の軍隊が商會を前にして攻むるに強く反對に守るに甚だ弱いのはこの間の利害關係があるからである。

支那の新興を標榜してゐる國民軍でも支那人には變りはない。懸賞附戰爭を度々繰返してゐる。蔣介石氏が戰功を贏ふために於國騎校に支那娘を提供して長沙に謀略をおこしたことなど余りにも有名な話である（續く）

煙草小賣人
配置の狀況

專賣局發表最近における煙草小賣人營業所數は全鮮を通じ總數六萬四千四百五十四ヶ所にて前期末（昭和五年九月末日）に比し二百十一ヶ所の減少である、しかして最近における異動の狀況は新規指定による增九千八十四ヶ所廢業または指定取消等による減九千二百九十五ヶ所であつて前期に比し前者は六千五百二十九ヶ所後者は二千百九十六箇所を減じ其異動率は著しく減少して居るが右は前期に在りては小賣人全部に亘り營業狀態の調査を施行したる結果であると同時に戶數に對する配置の割合を見るに現地營業所一ヶ所當五十九戶（市街地二百戶以上の集團地及營業所在地）六十九戶以上平均六十戶の割合で小賣人營業所一ヶ所當賣上の狀況は最少年百二十圓未滿の者前期に在りては七千四百二十八箇所であつたが現在においては六千三百六十一箇所になり一千六十七ヶ所の減少を示してゐるが一般財界の不況及地方農村の疲弊は小賣人側の賣上にも相當の影響を及ぼし年千二百圓以上の賣上あるもの前期にありては七千三百二十四箇所であつたが現在は六千六百四十六箇所となり差引八百八十八箇所の減少を示してゐる

專賣局收入調

專賣局昭和六年七月三十一日までの官業總收入實額は一千二百五十一萬四千七百餘圓にして以上事業別收入內譯は煙草收入一千百二十一萬圓[illegible]收入一百十九萬七千余圓阿片およびモルヒネ收入十萬千五百餘圓であつた

採鹽成績
七月卅一日現在

專賣局所管朱安、廣梁灣、南市の三鹽田における七月卅一日現在の採鹽高は合計二億八百六十一萬斤（この鹽田總面積二千四百四十六町步）一町步平均生產高八萬五千二百八十六斤で前年同期に比し數量において三千六百六十三萬九千斤一町步當りにおいて一萬四千九百七十九斤の增收振を示してゐる

女子會館建設
府廳へ依頼

大日本聯合女子青年團および大日本聯合婦人會では文部省の後援により全國各地に女子會館建設の趣を以てこれが開方面に建設獎勵せるため京城府へ依頼があつたので府では各婦人團體その他へ通牒を發した

朝鮮內發行の新聞雜誌數

朝鮮內で發行される新聞雜誌の數は人口との比率において內地に比しはるかに少いが、しかし左記の如く多數に上つてゐる

▲新聞紙法に依るもの
一、內地人發行　新聞　三一　通信　八　雜誌　二
一、朝鮮人發行　新聞　八　雜誌　三
一、外國人發行　新聞　一
內地人發行は英文一、他は國文、朝鮮人、外國人發行は全部諺文

▲出版法に依るもの

道	內地人	朝鮮人	外國人
京畿	三〇　二三	一五	一三
忠北	一五	―	―
忠南	一三	二	―
全北	一七	―	―
全南	二三	―	一
慶北	二〇	―	―
慶南	二四	一	一〇
黃海	六〇	―	―
江原	六	―	―
平南	二三	六	―
平北	一六	二	―
咸南	一九	二	―
咸北	一四	―	―

無產陣營を語る
政黨オン・パレード……（十）
指導理論の卷（一）

無產陣營の理論鬪爭は年中行事である。支配階級との鬪爭においても、先立つものは金よりもその理論づけであるし、內部陣營の分離綜合の理由として表看板に掲げ出されるのは必ず指導精神の問題である。たとへば嘗て政治研究會、社會民主主義の旗の下で『勞農黨』時代には、鬪爭的理論を振翳して若武者の樣に『イサマシ』かつた赤松克麿君がいつの間にやら最右翼の社會民衆黨に鞍替へして『元の枝』に對する誹謗に、これつとめてゐたが、今度の合同問題が起つてからも相變らず『輝ける』……たア指導精神が違ふんだからヤだ』といふ調子である。處で、赤松君からそれ程けなされた勞農黨の內部には、解消論が捲き起つて共產黨への方向に『解消して仕舞へ』組の河上、細迫君等は勞農黨の旗を死守せんとした大山組に對して、大衆黨に『お嫁入り』を勸めたものである。『いらぬお世話』をやいて貰はなくとも勞農黨はそれまでに質的變化を來して大衆黨あたりと手を握るには恰好の情勢にあつたものだ。

× ×

だが、然し、今度の合同問題でもなにかいつて置かないと『お家の血統』が穢るといふので持出したのが例の鬪爭的合同である。解消派から『それ見たことか』と冷笑されない爲めにも必要な譯であつた。しかしながら最後の『ドタン場』に來ると、完成なお嫁入りのためにはこの旗を捲かざるを得なくなつた。さるが爲めにや『輝ける吾等の委員長』大山君は合同大會の當日、關西派の『總詰』戰術をこれ幸ひ？としたかどうか、一寸すねたかたちで自宅の書齋から新聞紙面を通じて『大行細謹を顧みず』を天下の勞農大衆にうつたへたのであつた。一方今度の合同政黨の主勢力となつた舊大衆黨は『共產主義者も社會民主々義者もいゝが、どちらも惡い』といつも傑な寺小屋教育をうけた老勞大衆や、小學校教育だけで工場に働いてゐるプロレタリアートにはなかく解せ兼ねる理論を持ち出してゐる。一方いま裁きの庭におかれてゐる共產黨の連中は勞働者農民のための政黨は『たゞ一つしかあり得ない』とうそぶき、合同政黨——なれば『みんなブルジョア第三黨だ』と規定し盛んに大山、麻生、鈴木君等——尤も鈴木君は第一線から隱退はしてゐるが——に嚙づいてゐる。

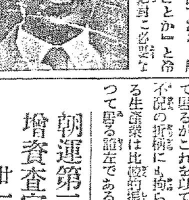

（大山郁夫氏）

× ×

斯くの通り、無產陣營は極左から極右まで指導權の爭奪戰に日もなほ足らずとしてゐる。イデオロギーの氾濫は獨り我國の無產陣營に限つたことではないが、殊に日本においてそれが甚だしいのは、世界大戰を契機に、ありとあらゆる社會主義的イズムの波が一緒くたになつて、この海岸を襲つたからであり、今一つの理由は、一時陣營を風靡した福本主義——分離から結合への理論を强調する宗派的分裂主義——が理論的にも實踐的にも容易に清算されなかつたが爲めである。

しかしながら多年分裂抗爭の渦中に投ぜられてゐた無產陣營もやつと整理時代に入らうとしてゐる。合法陣營における全國勞農大衆黨の結成、日本勞働俱樂部の組織等々の現象はその先行條件であると見ていゝ。どんな方向へ整理されるか。——それは恐らく經濟第三期資本主義の急激な變化の線に沿ふて社會民主々義と共產主義の二大陣營の對立へ——の方向にこの行程は歷史的必然の途である。（續く）

生產業振張す
鮮內電氣動力需要から見て

電氣動力の使用量は一國の工業界の盛衰、不振を計るものであるといつても過言でない程に工業界は電化せられて居るのであるが、朝鮮內における動力用電氣需要の狀況に關する遞信局の最近の調査によると、動力需要家數は二千七百八十一戶、電力機數三千八百五十五臺、その總馬力數三萬三千四百馬力であつてこれを昨年の狀態に比較すると需要家數は八十戶、電動機數は二百九十六臺、總馬力數は五千五百九十八馬力を何れも增加してゐるがこれを以て見ると經濟界不況の折柄にも拘らず朝鮮における生產業は比較的擴張の傾向を辿つて居る證左である

朝運第二次增資查定額
廿一萬餘圓

朝鮮運送第二次增資參加店の營業査定は十日を以て終了、參加店總數八十二店營業額査定額二十萬一千百五十圓と決定、八月中旬頃契約手續き完了の見込みであるから總會は九月上旬となるであらうと

麥作用肥料
購入見込み額

農務當局調査、今年麥作用肥料購入見込みは硫安三萬五千八十二貫、過石[illegible]六百九十四貫、其他二萬八百十八貫でこの內九月中の需要見込み最も多く、硫安はその六割四分過石は八割一分其他九割九分の見込みであると

取引停止（十日）
天然洞七二　徐丙起　不詳

京城手形交換高（十日）
枚數　二、七九一枚
金額　一、二二七、五三三圓

◇株式◇
大株短期引跡（十日）
大新　七十四圓六（卅錢安）
鐘新　八十一圓丁（ネ　也）
日產　十九圓丁（不　也）
東新　百卅四圓九（七十錢安）

◇期米◇
各地期米後場止
下關二一、六〇▲桑名十一番——十二番——▲名古屋二二、〇二▲金澤二〇、八〇▲熊本二〇、〇〇▲阪最終氣配二十三圓（卅錢安）

仁川期米本玉表
當限賣方　丸ウ二、五〇〇丸二、〇〇〇金メ七〇〇
同　買方　丸福二〇〇丸ス三〇〇丸五四、五〇〇丸マ二〇〇
中限賣方　丸ウ一、三〇〇丸一、七〇〇
同　買方　丸福二、五〇〇丸ス六〇〇丸大一、三〇〇丸玉一、九〇〇丸マ六〇〇金メ六、一〇〇
先限賣方　丸ウ二、八〇〇丸大一、一〇〇丸玉五、六〇〇
同　買方　丸福二〇〇金大五〇〇丸ス一、四〇〇丸マ二、八〇〇金メ四、六〇〇

仁川穀物出入（十日）
移入　貨車便　四八七八　船便　四〇八三
一一四四
玄米　九八〇
白米　ナシ
大豆　二四九〇
移出
白米　一〇〇〇
袋入　ナシ
玄米　五〇〇
大豆　一四〇七

東京公債市況（十日）
東京公債市場正午氣配▲甲號五分利九九五、六〇▲第三回五分利九四、五〇▲一回四分利七九、八五▲二回四分利七九、八五▲佛貨四分利[illegible]▲廿二年もの九七、五〇▲廿八年もの九六、三〇

實話と告白號　九月　朝日

女優情炎史！　入江たか子は何故恋をせぬ

入江たか子の戀愛の人とはそも、誰か？

その端麗なる容姿と、明朗にして純眞なる性格は、スクリーンの女王として、ミス・日本の代表すべき女性として、世に讃へられつゝある彼女（本名東坊城英子）は遂に久遠の處女か？——果然、麗人の胸底深く秘められた愛の小徑には意外の人が——。

噂に生きた女の其後
▲女優になつた……（原阿佐緒）
▲女中が赤ン坊を……（山田順子）
▲しのびよる囁き……（廚川蝶子）
▲田端御殿の女王も（林きむ子）
▲日本大學講師……（岡田嘉子）
▲名もなき若き燕と（花柳はるみ）
▲サイセリヤのお京さんと同性愛……（藤間靜枝）

一職工で十五萬圓貯める迄
貨殖秘傳◎瓦斯會社の一職工から、一躍十五萬圓の資產家になつた彼、しかも尚現在も一職工にある柴崎氏の粒々貨殖ぶり

刑事と新聞記者腕比べ　自動車強盜を捕縛する迄
敢然帝都を震撼せしめた例の自動車強盜を捕縛する迄の當局の大活躍、新聞記者の大苦心を詳細發表

自動車は疾風の如く誤一文字に……

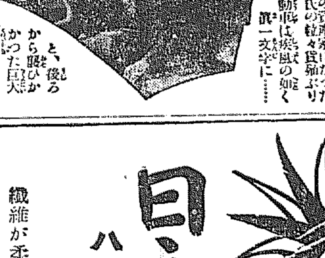

と、後ろから腰ひかかつた巨大な怪力！……

創業時の奇話珍話
○覗くべからず放送室……（長田幹彥）
○その頃の蒲田スタヂオ　蒲田撮影所次長（六車修）

女給一商賣打明け話
……人形は語る（サロン春）小林しづ
……弱い商賣（大阪赤玉）柏八重子
……ボックスの客（タイガー）東條英代
……他める青春（ミハト）一木つや子
……日記のある頁（銀座會館）酒井百合江
……嗅ぐ一方へ（ゴンドラ）富木たか子

狂戀の藤原秋子夫人（照山赤次）

上海の實話と傳說　二千一夜物語
（明治傳奇）笑ふ女＝十一谷義三郎
（問題小說）無產結婚＝寺尾幸夫
（諷談）門違ひ出世＝伊井白步

愛戀悲哭　曙の歌
戀の曙にうめく大川　加藤武雄

怪奇探偵　盲獸
惨虐、盲獸の怪奇！　江戶川亂步

○時代諷刺　野暮な屋敷のシャモ先生の肖像（中河與一）
○奇人怪談　顚倒馬殺人譜（水谷道男）

青春圖會
純情か、技巧か？戀!!　愛の一騎打は遂に絕頂に達した……（菊池寬氏大力作）
○滑稽小說　丸の內五人女（辰野九紫）
○快賊小說　六さんと占者（佐々木八郎）

源太時雨（長谷川伸氏傑作）
悲しきお露の戀!!
意地と義理とに生きる源太と馬太郎。源太郎は燃ゆる思ひを胸に秘め乍ら遂に敵の刃に斃れた。悲戀のお露と源太の胸中!!

◎諧謔小說　大番頭小番頭（佐々木邦）
◎美女夜行　妖魔の繪曆（大佛次郎）
◎奇談クラブ　馬太郎の幸運（野村胡堂）
◎右門捕物帳　死人風呂　卅三番手柄（佐々木味津三）

右は主要目次だけ、此他大讀物數十篇！
一冊　五十錢（送料二錢）　東京小石川　博文館

日之出印　パインアップル
罐詰な　日之出

纖維が柔く、香味極くよい優良種の鳳梨。上品に輪切りにしてあるから罐からすぐにも召上れます
食後、醉後、お子達にも千金の味

株式會社　祭原商店　大阪市東區安土町四

資本金　五千萬圓
株式會社　山口銀行　京城支店
本店　大阪市

良いものは德！
と御會得になれば結句發動機は「クボタ」

石油發動機
クボタ
農林省比較審査　最優良推薦品
商工省選定　優良國產品

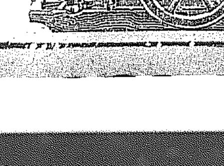

全國總販賣元
杉山商店京城支店
京城府南大門通五丁目　電話本局八八二番
本店　大阪市西區江戶堀南通一丁目
支店　東京　札幌　台北　神戶
代理店募集
「カタログ進呈」

醫學博士　武田正房
武田產婦人科
京城府明治町一ノ八二（浪花館前通上）電話本局四五四番

おみやげの御用は　海市商會へ
京城府本町二丁目　電話本局二五〇番

全鮮野球爭覇前哨戰

大鐵軍 四度優勝す
大中の捕手負傷し 三回で遂に棄權す

本社主催第八回全鮮野球爭覇戰前哨戰大會の優勝戰は九日午後四時四十分南鮮の雄豫大田鐵道軍と對江景實業、清州實業を擊破した新鋭氣鋭の大中低級部との戰は高松(球)三石、佐々木(壘)三氏審判の下に大鐵先攻で開始した兩軍とも勝利し勝敗で戰前殺氣充ちるの緊張振りを示したが三回大中の致命的な秋山捕手負傷バッテリーの補充に惱まされ協議二十分におよび遂に涙を吞んで棄權ここに四度大鐵軍優勝大時樣たる優勝旗並にメダル授與は島川主審に授與され青陽支局長の挨拶にて四日間にわたる優勝大會も靜かに幕を閉ぢた(大田)

大中 0 0 5 (棄權)
鐵(先) 2 0 8

◇一回(鐵)山本二飛失に出たが二盜ならず山本二振四球直に二盜島川四球一戰梁制球二盜への投球を捕手逸して田宮飛り大宮四球捕逸に島川還り武久の右前安打に大宮二盜せるも雌襲して刺さる▲(大中)二死後手原二前一盜後投に二盜した秋山投補

◇二回 兩軍無得點(鐵二、中零)

◇三回(鐵)山本左翼二壘打に出で木下四球田宮打者の時山本三盜捕手悪投に還り田宮左飛に木下還り島川中前安打大宮○一島川二盜捕手悪投に三盜大宮一飛途中進出安打に島川還り武久遊撃一刺に低外、武久二盜永田中前安打に武久還り藤原遊ゴロ失と鈴木四球に二死満塁となり山本右翼越本塁打に走者を一掃し木下三振に了へたるも八點を得て大勢決す▲(大中)竹村二塁ゴロ一失に生き山本三振住吉二飛失次いで妹尾遊ゴロ安打に竹村三壘に進み平原の二塁打に竹村還り秋山絶好の遊邊安打二塁打となりて住吉、妹尾、平原還り尚竹本の捕手失球を捕手逸して秋山還り宮武・河越三振(鐵八中五)

大中秋山捕手負傷應急手當を加へたるも出場不能に陷りたるも捕ゆるバッテリーの補缺なく五時五十五分遂に棄權大田鐵道軍優勝す

裡里勇躍 全州を殪る
八回に貴重な一點を拾ひ 四對三で押し切る

本社主催第八回全鮮野球爭覇戰湖南第一次豫選は既報の如く十日全州體育グラウンドにて開催されたこの日炎暑きびしきにもかゝわらず觀衆それにもめげず定刻にはすでにスタンド一杯となり午後一時四十分かなダイヤセンドに驚嘆し荒木支部長によつて全州軍橋本主將より優勝旗返還式を行ひ、江藤全州郡體育協會長の開會の挨拶あり江藤會長の始球式により試合は全州對裡里戰にてトップを切つた試合開始午後一時五十分審判宮本(球)

橋本、川崎、裡里先攻

裡(先) 0 0 0 0 0 0 3 1 0 | 4
全 0 0 0 3 0 0 0 0 0 | 3

◇一回(裡)大野二、三の後死球に出でたるも西田のバンド投飛となり封殺され金の一塁に西田二塁に刺さる(全)凡打(兩軍○)
◇二回(裡)凡打(全)河野投飛後國分二安打に出でたるも一盜成らず栗本左飛(兩軍○)
◇三回 兩軍凡打
◇四回(裡)大野二遊間を拔く安打に出でたるも西田捕邪飛後金の投ゴロに封殺され捕逸に二進せしも中山三振(全)川崎四球に出で勝崎三振後古賀右安打に出で河野四球にて滿壘となり國分中越二壘打に出で川崎古賀生還し捕逸に河野も入り一舉三點を入る(裡○—全三)
◇五回(裡)尾上四球を得たる後の遊前野手ファインプレーに併殺され江口中飛に(全)凡打
◇六回(裡)凡打(全)二死後國分四球を得たるも二盜に失敗
◇七回(裡)西田四球金遊越安打に出で中山振後尾上遊二間安打に出でた放手ファンブルして西田、金續て入り渡邊二前の後江口の三前低投に尾上も生還し同點となり果然クロスゲームとなり觀衆熱狂す(全)同點二前高投に二進したるも池田の遊前に刺され後續なし(裡三—全三)
◇八回(裡)一死後大野三前低投に生き西田二前後走者の三盜に捕手二塁に暴投して大野生還し一點を勝ち越す(全)凡打
◇九回(裡)中山四球を得たるも尾上の投飛高投に二進したるも走り過ごして二三間に挾殺され全州危機を脱す(全)全州最後の攻撃を開始せしも遂に凡飛に終り四對三にて裡里勝つ時に午後三時四十分試合時間二時間十分

群山堂々と捷つ
多佳倶樂部敗退

多佳(先) 0 0 0 0 0 2 0 0 0 | 2
群山 1 1 0 1 0 0 5 2 A | 10

◇一回(多)凡打(群)當田四球を得北山の投バンド犧打に送られ金の中安打に生還して一點をリードす(多○—群一)
◇二回(多凡打)群一死後四崎安打に出で二死後丸井の中安打に生還して一點を加ふ(多○—群二)
◇三回(多)一死後黑岩遊前高投に生きたるのみ(群)凡打(兩軍零)
◇四回(多)二死後飯合四球を得たるのみ(群)村上死球に出で石井のバンド犧打に送られ門田の三前失に三盜により暗崎の左安打に村上生還石井出でたるも丸井の三前に止む(多○—群三)
◇五回(多)凡打(群)二死後金四球を得たるも入らず(兩軍零)
◇六回(多)神の川三前高投に二進し一死後池田バンド投手の野選に生き宮石飛後飯合中安打して神川池田續いて入り門脇遊飛失に生きたるも松浦遊飛に止み二點を挽回す(群)凡打(多二—群三)
◇七回(多)群山榮投手となる。三者三振(群)榮死球に出で一死後當田遊飛に生き北山の左安打に榮生還金つゞいて中右に村上の左二壘打に北山金つゞいて生還石井四球に出で門田中飛失に村上石井も入り一擧五點を入れ大勢決す(多○—群五)
◇八回(多)凡打(群)丸井四球を得黃田遊直後北山遊飛失に生き二死後村上中安に出で石井の左飛に村上生還して更に二點を加ふ(多○—群二)

禮山で開催の忠南中堅青年講習會實習

慶尚南道

軍營設置期成會組織
各要路に陳情の電報を發す 馬山の府民大會

馬山における軍營設置に關しての府民大會は八日午後八時より小學校の講堂で開催、會衆は約三百人に達し鎭海より寄貴として宮下、野崎の兩氏出席大ひに氣勢を添へまづ主催者側として西田商工會長開會の辭の下に軍營設置期成の第一議を掲げ、滿場一致座長に常松泰氏を推薦して左の諸事項を協議し此處に馬山軍營設置期成會の成立を見るとゝなり會則、役員の選擧等も順調に行はれ、問題有志の演説に熱誠なる意氣をあげ、最後に大會決議文と各要路に陳情電報打電の件を打合せて午後十時五十分盛況なる盛會裡に大會の幕を閉じた(馬山)

決議文

馬山は南鮮における樞要の地にして各種條件に鑑み、軍營設置の場所として最も適當と認め、是が要望をなし、その目的の達成を期す
右決議す
昭和六年八月八日 馬山軍營設置期成會

(陳情電報)南鮮に師團を移駐せらるゝに方り馬山府民は本日大會を開き馬山に軍營の設置を熱望す、御同情を乞ふ
(打電先)
若槻內閣總理大臣、南陸軍大臣、原拓務大臣、金谷參謀總長、武藤教育總監、宇垣朝鮮總督、今井田政務總監、林軍司令官、第二十師團長、渡邊慶南道知事

會則

第一條 本會は馬山在住者を以て組織し、馬山軍營設置期成會と稱す
第二條 本會は馬山に軍營設置を要望し鎭海と共にこれが達成を期することを目的とす
第三條 大會事務所を馬山商工會内に置く
第四條 本會に左の役員を置く 會長一名、副會長二名、評議員若干名、幹事若干名
第五條 會長副會長及評議員は總會において選擧し幹事は會長之を選任す
第六條 大會は委員會の決議により顧問及贊助員を置くことを得
第七條 會長は本會を總理し會議の議長となる、副會長は會長を補佐し會長事故ある時は之を代理す、評議員は本會重要事項の協議に參與し、幹事は會務を處理す
第八條 評議員會は左の事項を議決す 議事は出席者の過半數を以て決す、可否同數なるときは會長之を決す
(イ)本會目的達成上必要事項
(ロ)本會經理に關する件
(ハ)其他會長において必要と認むる事項
第九條 大會經費は有志の寄附による
第十條 本會は目的達成により解散す 但し軍の都合により中止及他地に決定せられたるとき亦同じ

役員
會長 西田太惣吉
副會長 荷水德一
評議員 日加田、森谷、岩田、水野、加藤、松本、常松、西野、渡邊、松原、山田、金、山中
幹事 五十嵐、高橋、野際

水組の窮狀 打開協議

河川改修に伴つて水組堤防の買上運動を行つてゐた慶南水組地主會では九日商工會議所にて委員會を開催し水利組合の窮狀について救濟方の陳情の爲め上城してゐた陳情委員より經過の報告があり水組の起債償還の可能性と米價その他の點について今後の組合員負擔等につき意見の交換をした後ち
一、堤防を河川改修に買上げて貰ふ運動は依然目的を貫徹するまで徹續する事
一、水利組合の窮狀打開に關する陳情を期成する事
一、委員の數を增加する事
等を決議して散會した(釜山)

海水浴賑ふ
俄に暑くなり

假に天候を恢復して全く盛夏の暑手に這入つた釜山は涼を追ふ府民が多く九日の松島海水浴場は日曜の好機を狙つて家族連れの海濱嚴客を現出し河瀨で埋まる程であつたこのほか遠く海雲臺溫泉と同地のキャンプも滿員の盛況で惠まれた一日であつた(釜山)

密陽商工會
組織の議起る

今回密陽公職者有志者等の間に於ては寺島邑長音頭取りにかつぎて毛利元就の故智に學び城內、三門里、驛前を打つて一丸としたる密陽商工會組織の議が起り、最近これが實現の運となつてゐるがこれにより從來の部落的わだかまりを一掃すると同時に外部に對する押を強め將來の發展を期し大密陽建設の上に多大の貢獻をもたらすべきとて在住民一般に期待してゐる(密陽)

留學生の集ひ

馬山地方から內地及鮮內の各地方へ留學してゐる朝鮮人青年は約二百名あるが、この留學生は在外馬山學生學友會を組織し每年夏季休暇每に馬山で總會を開いてゐる。今年も去る六日午前十時より中央夜學分會で第四回總會を兼ねて新朝鮮文總宇法講習會並に學術講演會を開いた。因みに留學生の各地別は左の如し(馬山)
▲東京廿五名 官私立大學十五名、各專門學校四名、中等學校六名
▲北海道一名(官立大學校)
▲名古屋一名(愛知醫大)
▲京都十一名 大學及專門學校二名、中等校及豫備校九名
▲山口十三名 專門學校三名、中學校十名
▲鮮內各地の留學生約百四十名

會議所仲裁に入る
釜山の鮮魚問題

貿易高のみにても年額百八十萬圓を上下する釜山鮮魚仲買市場の死活問題にかゝる海產商側と朝鮮水產物貿易會社との抗爭は全く正面衝突と激化し鮮魚仲買商の改革運動に狂奔する水產クラブは府および道當局に數次の陳情を行ひ會社側も濱田社長以下各重役も會社設立の趣旨を強調として飽まで存續を主張して讓らず當業者に及ぼす影響は甚大なるものがあつて成行を非常に注目されてゐたがこの憂ふべき傾向に對して商工會議所は香椎會頭の歸釜をまつて八日午後六時より緊急役員會を開催し長時間にわたつて愼重審議を重ねた結果今後の經過によつては機會を看て居中調停に乘り出すことに意見の一致をみた、全く利害問題について相反した立場にある双方がこのまゝいがみ合ひを續ける場合には問題は重大化する形勢である(釜山)

拜殿地鎭祭

統營神社拜殿は今回建築費五千圓の寄附を募り建築する事となり八日を卜して地鎭祭を擧行した建坪は三十三坪一合にて木造、瓦葺、神殿作りである(統營)

軍營問題陳情

釜山府會議員の島德郎氏は九日朝釜山上陸入城した林軍司令官を機會に迎へて師團移駐問題に關し地理的および軍事上の見地より師團設置に當つて釜山を最も適當とする陳情をするところがあつた(釜山)

日曜學校七夕祭

統營西本願寺派日曜學校では去る七日午後七時から七夕祭を擧行し原東演氏の七夕についての話に續いて富永氏の七夕にちなんだ童話があつて餘興福引等の餘興があつた(統營)

府政研究會生る

晉州 安武、藤木、金一祖各辯護士と池田祿次郎氏等を發起人として計畫されてゐた晉州府政研究會は八日午後五時會員廿餘名が商工會議所樓上に會合した發會式をかねて第一回の例會を開いた(釜山)

慶尚北道

川漁の歸りに大椿事出來
自動車並木に衝突 重輕傷者八名を出す

九日午前十一時十分頃大邱府郊外芳村洞(東村驛から約十町東方)で並木にお客五名を乗せた自動車が衝突し自動車は大破し乘客および運轉手は負傷し現場で治療中の頭部は重傷を負ひ二名も又側杖を喰つて負傷した、負傷者は大邱東雲町慶北道土木課員鶴澤和三郎氏と一家で數日前から東京から遊びに來てゐる姉ツマを歡待すべく琴湖江の川漁をなすべく西記ツマ、土木課員川井善久、大邱田町清水商會支配人鈴木重三の五名が大邱中央通り國タク自動車慶北三〇九號を借り運轉手大邱東雲町實德成が運轉し西記の場所に差かゝつた處朝鮮人老婆を避けんとして誤つてポプラ並木に衝突し自動車は大破し乘客と運轉手は負傷し更に衝突したポプラの蔭かげに休んでゐた陳錦球方人夫金連文、同崔の兩名も重傷を負ふた急報に接した東村駐在所からはたゞちに係官現場に出張負傷者を道立大邱病院に運び手當てを加へたが右の內運轉手實德成、鶴澤顯平、金連文、崔の四名は重傷で川井善久、鶴澤和三郎、同ツマ、鈴木重三の四名は輕傷で治療一週間位である

申譯けがありません
瀕死の運轉手は語る

モウ遅かつた衝突したあとでした、前方を行く老婆を避けやうとして笛を鳴らしたやうですブレーキは充分かける間があつたと思ひます

重傷の運轉手實德成は重傷で一時は生命危篤だといはれたが手當の結果どうやら生命には別條ないやうで意識は頗る明瞭で病院のベットに横たわつて語る
どうして衝突したか記憶にありませんスピートは勿論規定外出してゐなかつた、私はたとへ死んでも乘客に對して申し譯がありません(大邱)

老婆を避けんとして
負傷の川井氏語る

負傷した川井善久氏は手と顏に擦傷し痛々しい姿で道立病院で語る
大した傷にもならず生命は拾ひました、その時スピートは規定外に出してゐたとは思ひませんでした、衝突はハット思つたら

金鄭兩君凱旋
庭球大會で優勝

神戸で開かれた全國中等學校軟式庭球大會に朝鮮からたゞ一組出張、各地の強豪を倒し見事優勝旗を獲得した大邱商業學校金、鄭兩君は九日午後一時五十五分着列車で歸邱した(大邱)

水產會創立委員會

慶北水產會創立委員會は八日午後二時半から大邱驛前商品陳列所樓上で開き發起人引受採月會見聞決定定款修正その他について協議した(大邱)

林檎は豐作
秋の盛實が豫想さる

間込不足から出廻り一週間から二週間もおくれた大邱苹果『祝』はすでに出廻り紅玉も近く出廻るが今年は大邱に限らず全鮮各地とも前年の二倍以上の出來榮ゆで出來秋の盛實が早くも豫想されてゐる、これについて大邱果物組合では近く販賣統制方法を講ずべく組合總會を開くことになつてゐる(大邱)

東村もプールも賑ふ

遊園地は出來たものゝ六月末からの書入れ時をひかへ殆ど連日の降雨に惱まされてゐた大邱府外東村は二、二、三日の天氣續きで遊覽客もズット殖えたが九日は日曜日のことゝて朝來大邱府民が續々と東村へ、東村へと繰りこみ一萬人以上の人出があつた九日は本夏はじめての日曜日の好晴で温度も雨あがりのことゝて急激に上り最高九十三度三分を示した。當日はプールも三千人からの入場者があつた(大邱)

蠶種二萬枚注文
滿洲から片倉へ けふ飛行機で輸送

大邱片倉製絲では滿洲權順の滿洲製絲から蠶種二萬枚の注文があつたので今回輸送することになつたが鐵道で輸送する時は日數もかゝり催青その他に影響があるので飛行便によることゝとし第一回を十日輸送することになつた、その結果は長春蠶山に運び同地から飛行便によるもので成績如何によつては今後同社蠶種の滿洲進出を試みる筈である、なほ空中輸送は朝鮮では初めての試みとて注目されてゐる

常成會成績

大邱常成會の昨年度中の成績は收容保護人員延九百二十三人、期外保護延人員二千八百十三人、一時的保護人員一千五百二十八人これに要した經費八千百八十六圓三錢である(大邱)

京畿道

仁川の商權維持
京南鐵道全通對策

一日京南鐵道が長項に開通し群山との聯絡が完成して以來忠清南道の物資は勿論現在仁川と取引してゐる雜貨その他に至るまで商權を群山に侵略されるものとして仁川の各營業者では聊からず脅威を感じこれが對策に腐心せる折柄九日廣川の富商伊作、鈴木健治の兩氏はその對策を議して來仁したので穀物商側は西野、杉野兩氏雜貨商側から代田、宇惡の諸氏が右の兩氏と八坂樓において會見し京南鐵道が長項開通後における同沿線の物資移動狀態について種々意見の交換が行はれた結果仁川廣川間に補助航路を設け卅五噸級の發動船を毎月三回乃至四回就航せしむるにおいては群山との對抗は決して難事でない事に意見一致し近くこれが實現について調査する一面京南鐵道が徒らに同線利用を取り本線との聯絡を遮斷するにおいては交通の發展を阻害するものであるからこれ等も充分調査の上龍山の鐵道局へ陳情する事になつて散會した(仁川)

公職者聯合會存續

仁川公職者聯合會は八日午後八時より山手町公會堂に役員會を開き仁取問題も最初の目的を貫徹したので解散するか否につき協議せし結果取引所令の施行細則も近く發表する事になつてをり又取引所側では依然秘密裡に經濟合併の運動を繼けてゐる傾きがあるので聯合會はなほこのまゝ存續する事に意見一致し吉田、後藤、杉野、結城、金允福の五氏が委員として近く上城し新總督總監に經濟合併の無意義な事を陳情する事になつて散會した(仁川)

平安南道

振舞酒から喧嘩の揚句殺人
丼て頭を毆られ 食刀で腹を刺す

喪家の弔問のお酒に酩酊し口論の果て食刀で振舞の武勇振りを發揮して血の雨を降らし遂に殺人劇を演じた男がある——平南順川郡多莫面中里安斗鉉と同里崔順奉の兩人は八日午後一時頃同里郭文根の喪家に弔問に行き村人等と共に飲酒中些細なことで口論の揚句好い加減に酩酊した前記兩名は遂に大喧嘩となり崔順奉は酒洗ひの大型丼で安斗鉉の頭部を強打し長サ五センチ、幅三センチ、深さ骨膜に達する半圓形の重傷を負はしたので自分の頭からほとばしる血潮を見た安は逆上となつて傍に置いてあつた朝鮮食刀をつかんで崔の腹部を突刺し人事不省に陷らしめたので急報により同地駐在所巡査は現場に急行し加害者安を檢擧し加療中の崔は九日朝遂に絶命したので順川警察分署員、檢事、警察醫と共に現場を檢證し加害者は目下傷害致死罪で鎭南浦警察に留置取調べ中(鎭南浦)

朝顏展覽會

平壤朝顏同好會主催朝鮮大朝顏品評展覽會は九日午前八時から平壤府大和町龍頭寺において開催、出品百八點左の如く入賞した(平壤)
一等硯の海(六寸二分五厘)渡邊氏▲二等大富士(同六寸一分)宮代氏▲三等硯の海(同六寸)廣瀨氏▲四等同(同五寸九分五厘)池辰氏▲五等宇治の里(同五寸八分五厘)岩尾氏

窮救の砂防工事

總工費十五萬圓、工事施行區域三百三十六町步にわたる平安南道の窮民救濟土木事業の砂防工事は六年度においては工費四萬三千圓、事業費六千三百圓を以て大同郡金山面外二ヶ所の同工事を道山林課直營のもとに五月初旬開始されたが七月末までの工事狀況は工事完成區域約三十町步、本年度全工事の二割五分に當りこれが使用延人員一萬二千八百七十七人、一日平均四百八十人、支拂賃金七千六百九十六圓、右の內就役貧民へ記入された勤勞貯金々額は七月廿日現在において郵便所および金組合扱ひを通じ六百二十五圓に達し工事の進捗、就役貧民の狀況は大體良好であるとなは本年度同工事は十一月末までに終了の見込みの由(平壤)

接戰十三回
平實對松商 勝敗決せず

平壤府體育協會主催松山高商對平壤實業野球戰は九日午後四時五十五分から平壤府公設グラウンドにおいて大島體協會長の始球式で開始松山高商先攻で開始、一回松商一點を擧げ代る平實一點を返し二三回兩軍零、四回松商の攻に對し平實一點を加へ五回以後八回まで兩軍零、九回松商一點を加へて同點となり代る平實無點を成し得ず二對二の補回戰に入りその後兩軍得點なく遂に十三回戰におよび日沒のためドロンゲームとなつた時に同七時二十分(平壤)

合財袋

◇……平壤府電車の七月中收入は乘客人員卅二萬五千八百十一名、貸金一萬四千八百四十二圓で前年同月に比し乘客五萬六百廿九名、貸金八百八十三圓を減じてゐる、然し盛夏になれば寺洞線潮湖の避水行客が激增するので幾分回復するであらうと豫想されてゐる
◇……七月末から八月初旬にかけての平安南道內における降雨量は僅かに四十ミリで此後なほ月末迄に百五十ミリの降雨が欲しいと農務當局ではいつてゐる
◇……平壤府西城里大同ゴム工業社の製靴不振に伴ふ賃金値下げ計畫は八日職工が出なかつたゝめその組となれ勞資兩者の間に重苦しい空氣が漲つてゐる
◇……平壤府南門町三七花の還ること木村孫三郎(五九)方では八日午後十一時頃歸宅せんと金庫を覗いて見れば錠を下ろすのを忘れてゐたゝめ金庫は開けられ在中の現金五十圓が紛失して居り其筋へ屆け出た

滿洲

木材業者を死地に導くもの
私設保税工場を撤廢せよ 木材聯合會で可決

滿洲木材同業組合聯合會は九日午前九時より安東公會堂において開催したが出席者、主催地同業者の外長春、奉天等より合計二十三名來賓二十數名あり伊藤組合理事の挨拶あり次で議案の審議に入つたが左記の通り採決々定午後二時閉會した、なほ第一號議案は可決後その席上より朝鮮總督府當局に電請した、その他可決の分は文書を以てそれぐ\要路に要望した

滿洲木材同業組合聯合會議案
第一號議案 社團法人安東材木商組合提出(安東縣)
一、朝鮮における私設木材保税工場特許に關し當局に要請の件
理由 今回仁川及釜山税關長は元山木村製材所、釜山吉野材木店、株式會社大三商會に私設木材保税工場の特許を發し且引續き雙基にも一、二ヶ所特許せんとす右は明かに本年の木材關稅改正の目的たる露西亞材の輸入阻止の國策に反するのみならず延て鮮滿木材業者を死地に導くものなり依て是れが特許の撤廢方を各當局に要請せんとす(可決)
第二號議案 長春材木商組合提出
一、奧地材木と安東材と關稅關係に付國際の差別取扱改善の件(撤回)
第三號議案
一、朝鮮へ輸移出の鴨綠の發送製材に付關稅補助を得る樣請願の件(撤回)
第四號議案
一、滿鐵の工事中止に關し復活請願の件(可決)
第五號議案(八號議案に包括せしめて可決)
一、吉海、吉敦鐵路に對抗上仕向地の如何を問はず齊長間運賃特別扱請願の件
第六號議案
一、滿鐵關東廳及滿鐵會社に滿洲材使用請願の件(可決)
第七號議案 社團法人安東材木商組合提出
一、內地行製材關稅を朝鮮行と同樣補助を得る樣請願の件(撤回)
第八號議案
一、滿鐵に一般運貨割引請願の件(可決)
第九號議案 長春材木商組合提出
一、檢査省略及割數運貨最低噸數引下請願の件(可決)
第十號議案
一、次回聯合會開催地及開催期に關する件(委員附託)

北滿米の朝鮮入り
滿洲經由元山へ 採算が取れる

日本內地米の强氣につれ北滿米の朝鮮移出が採算可能となつて來た北滿米は目下多大のストックを擁し安物は一俵三圓內外であるから浦鹽經由で元山渡しで採算圈內に入つてゐる、本年の北滿米は目下のところ好天氣にめぐまれ增收を豫想されてゐるので、內地市場がさらに硬化し朝鮮米も今後高騰をつゞけるにおいては、北滿米がめづらしくも朝鮮入りといふことになり一般注目するところとなつてゐる(ハルビン)

間島地方の稻作に害虫

二道溝、三道溝および土山子方面における稻作の泥負虫被害についてはさきに同地朝鮮人民會より龍井間島農園に特派して驅除方法の指導を受けた人々および我二道溝分居部に民會職員等の協力により極力驅除につとめてゐるが、一昨年よりの不況に次いで本年の穀價安および共匪から掠奪された關係等により地方農民の窮狀は賃金關題もたため如何とも致し難き狀態であるが現在までの被害狀況は次ぎの通りであると
三道溝一帶三百日耕▲土山子百三十日耕(以上は全然收穫の見込みなし)明岩村二百五十日耕▲池邑村七十日耕▲細川坪百七十日耕▲北大地四百日耕▲龍城村四百日耕▲西古城子三百五十日耕▲中南溝下村二百日耕▲龍水坪三百日耕▲新基坪百五十日耕▲銅佛村百五十日耕(以上は何れも作付面積の三、四割減であるが現狀のまゝ放任に置けばこれまた全滅を免かれぬ)

江景天狗會圍碁會

江景天狗會の主催で夏季圍碁大會を八日午後一時から驛前愛媛旅館で開催した當日の入賞者は左の如し(江景)
一等 光勝 長尾氏
二等 四勝 門脇氏
三等 三勝 泉 氏

江景小學校同窓會

江景小學校では第十二回總會を九日午後一時から同校講堂において開催出席者百七十餘名最初君ヶ代合唱次で小林副會長開會を宣したる後新任會長馬場校長を紹介次で會長の挨拶會則其他の協定に移り村谷會計の會計報告あり何れも一括して滿場異議なく可決後役員選擧等あり續いて講演入見組校長の死を悼むと題し久光茂氏會森其他の五分間演説獨唱ハーモニカ尺八ゆりかごの獨唱余興として幼稚園兒の遊戲等あり盛況裡に午後五時撤佇した(江景)

公州野球リーグ戰

十日月公州リーグ戰は八日午後三時から警察部と法院の試合あり九回同點となり觀衆熱狂したが六回法院四點を加へ遂に九A對五で法院勝つ

五時四十分から刑務所先攻にて對民間軍の試合あり刑務所軍振はず十四A對四で民間軍の大勝となつた

民 6 1 2 3 0 2 A | 14
刑 0 3 0 1 0 0 0 | 4

忠清南道

論山川改修工事視察
本府木田技師等來る

失業救濟事業として目下起工中の論山川改修工事視察として本府木田技師および裡里出張所技師その他數名の一行は九日朝來江景着論山工事の第一二分區の狀況を視察實現主任技師安藤技手等より工事進捗の狀況を聽取江景邑長その他公職者數名と共に驛前愛媛旅館において晝餐を共にし午後は論山工事上流を視察すべく自動車にて該地へ向け出發した(江景)

漢銀支配人更迭

京城 漢銀大田支店支配人は今回本店勤務に榮轉後任は京城本町支店支配人河野千敏氏と決定(大田)

納涼轢殺

△△△△ 八日午後十時十五分ごろ群山開井面(裡里起點一七キロ七百米)群山發三三一列車が驀進中レール枕に納涼假睡中の人影を認め警笛とともに急停車せるもおよばず途に轢死した朝鮮人廿二三歲位の男で身元不明である(大田)

チフス流行の兆

大田春日町一丁目宮原南松(三)同住友傍雄(二)同吉村ヨシノ(三)は七月末道立病院にそれぐ\入院加療中の處七、八兩日何れも腸チフスと診定された(大田)

咸鏡道

禁獵區を整理する
新たに禁獵區設定

咸鏡南道內には明治四十五年設定の禁獵區十五箇所を數へてゐるが現在においては實情に適せぬ場所も多く部落民でも殆んど無關心の狀態にあるので今年の狩獵期からはこれを整理し、舊龍江、錦城江の下流約四五方里の水面及び陸地を含む永興、文川兩郡內の所謂松田灣中の西湖とその沿岸を松田角から大捕島東角、虎島の梨洞里を結ぶ線で境する新禁獵區を設定し主として候鳥の保護區とする計畫を進めてゐるが命合では從來の禁獵區も一、二箇所は存置する事になるかも知れぬ(咸興)

求 支店主任
1資格 官公吏ノ前職アル方又ハ同等以上ノ總ムル方
2資力 金五千圓ノ保證金ヲ差入シ得ル方
3經營 販路ヲ委托ス、有利、
4申込 鮮內各道一名
5期限 昭和六年八月十日迄
支那部製藥發賣元
全北裡里 淨全堂
電話一五一番 振替京城一〇二七五番

神戸商大 朝窒と對戰
十二日小學校野球場で

興南朝窒會その他の商大出身の者より神戸商大野球部の招聘により神戸商大野球部一行十二名は十二日午前七時五十分來興南朝窒社員クラブに一泊十三日午後二時から小學校グラウンドで朝窒野球部と試合を行ふ豫定選手としては過日北鮮代表の榮冠を擁り頗る意氣盛んな時とて如何なる奮戰に出るか一般ファンから期待されてゐる(興南)

朝窒求安工場幹部
十日出發す

咸北明川郡西面三郷洞に新設される朝窒石炭液化工場は諸般の準備を整へ出來上つたので十日午後七時五十分橫地事務部長外幹部一行四十名は赴任出發した猶本月中に永安驛を起點とする狹軌鐵道四月迄には工場一部の完成を見て製造開始の筈である(興南)

人事

▲横千敏氏(漢銀平壤支店支配人)龍山に榮轉八日赴任

咸鏡北道

經濟戰線から超然たる羅南
泰平無事正に武陵桃源
殖銀羅南支店　山本支配人談

四十一年の建築といふ、羅南には相當古い建物ながら、探光の工合などなかなかハイカラでしかも中央へ面の群線を前にひかへて、頗る時のよさ相な殖銀羅南支店に山本支配人を訪ふて羅南の經濟を聞けば、落ちついた中にもにこにこと如才のない態度で「何分にも無風地帶の土地で……」と前提しながらのお話し……

軍隊や道廳 などのお役所町でお役人を中心として居りますだけに、一般の經濟戰線上から不景氣とともに大きな現れのない點は當地の持つ一つの特色でありませう。非常な好況時代にも當地は別に飛躍式なよい事も無かつた代りに、各地で極端な不景氣の聲のあげられて居る昨今でも、當地はソレ程に

ヒドイ打擊 は受けて居らぬ樣です、三つの金融機關（殖銀、商銀、金融組合）を合せての預金高はざつと三百萬圓前後で、貸出しは百四五十萬圓前後のものでありますが、この内經濟資金として利用せられて居るものは極めて僅なものでありませう。何分にも消費都市で目星しい生産は殆んど無く、農業方面とても小農經營が主でありますのでさう大きな資本金も要しない譯でありませう、特に殖銀としてはその機能上附近に模範な水田の多い事が非常に仕事の上に力強い助けになるのでありますが、本道はその點において惠まれて居りませんので、この方面への資金の動きが他道に比べてグツと減つて居りますのは止むを得ません、これは今後

土地改良の 事業發達と共に自然增加を豫想される事であり、寧ろ未成品であるだけに將來に樂しみありと言へませうか……羅南としては昨年來貸家の新築が目立つて殖ゑて來ました樣で、だんだん町の面目もよく改まつて來ませうし結構な事です。何んにしましても、金融經濟の上から見た羅南は、泰平無事正に武陵桃源で何か大きな工業でも起れば格別然らざる限りは當分このまゝで推移する事であらうと思はれます……」と（羅南）

斷崖から墜落慘死す
石茸採りの老婆

咸鏡北道城津郡鶴城面[illegible]居住の朴文道妻金氏（六〇）と云ふお婆さんは去る二日夫と共に[illegible]谷の國有林中に石茸採りに出掛け險阻なるところで石茸の探取中二十尺余り斷崖から滑落して無殘な往生を遂げ同日によつて[illegible]の上死體は夫に引渡した（城津）

城津局七月業績

▲郵便貯金 預入九百五十一口三萬三千三百九圓拂戻六百七十一口二萬七千六百六十三圓

▲郵便爲替 振出一千九百五十三口六千六百六十九圓拂渡三百四十[illegible]

羅南に 賣所
株式組織で

[illegible]に[illegible]組合が出來るとやら出來ぬとやら物價問題のやかましい折柄羅南本町一、二區の有志連で購買所設置の議あり、約四十人ばかりの株式組織で話はトン〳〵拍子に進行し、大體株金の拂込みも濟了し浦原清一郎氏を社長にその他重役の選任も終り近い內に開所の運びになる模樣であるが、[illegible]所は多分元高橋醫院の空地に新設せられるもの〻樣である（羅南）

山の中で 罌粟の密作
發覺して御用

咸北鏡城郡朱乙溫面上七[illegible]金[illegible]（三[illegible]）といふ男は曾つて森林[illegible]務所に[illegible]の營林署へ罌粟耕作の許可を[illegible]料者であるが本年四月頃から某祭罌粟（三）といふ老人を使つて那丹を探る考へで[illegible]谷の山の中で約七百坪に罌粟の密作をしてゐた事が發見七日羅南署に引致の上取調べ中である（羅南）

▲小包　引受二百六十七個、配達九百三十九個

▲電信　發信二千六十一通、着信二千七百七十八通、中繼七百十三通

江原道

松毛虫驅除
廿萬石捕殺

鐵原郡貢川面では昨年以來大松毛虫が發生し、鐵原面、承陽里一帶の山林に大被害を與へ、年々三萬坪の被害甚大となる見込なので、これを未然に防ぐべくこの程數日間にわたり面民四、五百名を出役させてこれが驅除に力めた結果約九十一町歩に亘り二十數石の捕殺を見たが何しろ發生程度が甚だしい爲め到底人力で完全にこれを撲滅することは至難であると（春川）

◇——羅南步兵第七十六聯隊第十一中隊は來る十二日午前七時半から午後二時半まで羅北洞西谷地において又同第一中隊は午前九時から午後一時まで臨射撃場附近で、何れも實彈射撃を擧行の筈

◇——鏡北道衛生課では七日夜羅南劇場で衛生思想普及の活動寫眞及び講演會を開催したが非常な盛況にて大成功を收めた

ガソリン喞筒購入

橫城面では先般の大火事に鑑み同面內有志家の寄附金二千圓を以つて小四馬力のガソリンポンプを購入し不時の災禍に備へることとなつた（春川）

自動車交通復活
降雨

により洞水氾濫のため杜絕狀態にあつた鐵原伊川間、平康伊川間、金化平康間、洗浦淮陽間各地の自動車交通は七日より全部元通りに復活したと（春川）

情夫を殺さんとす

洪川郡洪川面孔里田一九七村[illegible]の妻柳氏（三[illegible]）は昭和五年十二月頃から同里金福成（四[illegible]）なるものと情を通じて居た所を去る日その夫に發見されどやされたので己れの淫白を證據立てるためには情夫を殺すにあると考へその妹と共謀の上去月廿九日夕方他所から歸りを狙ひ金福成をカマで切りつけさんざんに重傷を負はせたが、殺害未遂に終つた。目下二人共洪川署に逮捕され嚴重取調べをうけてゐる（春川）

全羅南道

海の木浦で聯合青年團大會
十箇團體二百餘名參集
九日盛大に擧行

全南聯合青年團大會は九日午前の木浦で開催、參加團は木浦、光州、羅州、靈岩、潭陽、務安、榮山浦、長興、康津、咸平、松汀里の十ヶ團二百余名におよび午前十時四十分木浦驛前着列車で入場數名の役員團旗を先頭として松島神社に參拜、その後木浦市中を行進して會場たる木浦小學校講堂で大會を開くこの日道廳からは內務部長、同部社會主事、警察部長、務部長、原口團長の聯長分列式を行ひ懇親會となり再び隊伍を整へ榮山浦水溶場に行軍し、ここで水泳、角力などをなし午後三時一同會議、船中にて團員修養所談會を開き午後五時大會の行事全部を終りそれぞれ歸途についた。大會で表彰された優良團員は次の五名である

木浦西部團副團長　廣澤　敬次
松汀里團幹事　中川　恒貞
潭陽團幹事　船戶　秀雄
光州團副團長　國若　文武
康津團幹事　吉田　直臣

青年大會における馬野知事の告辭は左の如し（木浦）

全羅南道聯合青年團大會開催せらるゝに當り一言所懷を述べんとす本團は昭和二年五月の設立に係り爾來その使命に從ひ道內青年團の連絡統一に努め漸次着實なる發達を遂げつゝあるは洵に同慶に堪へざるところなり、

羅南雜組

◇——去る三日から道會議事堂に羅南小學校で引き續き開會中であつた、咸北初等學校長會議、職業科教育研究會及び卒業生指導協議會並に看護卒業生及び學校生徒作品展覽會等は何れも豫期以上の成績を得て七日正午をもつて終了し、校長連は直ちに朱乙溫泉下湯の指導部落に赴き同地の施

以て現下の世相に鑑み益々修養を積み勤倹を推しもつて質實剛健の氣風を養はむことを期す

木浦に於ける全南聯合青年團大會

催は實に青年團の大會は列の共同の修養を涵養し團體實習勤勉力行究、地方改化の進展に資し國家の進運を扶翼するの精神を陶冶するにあり、國運の隆昌地方の開發は實に青年の双肩にかゝるを以てこれが修養機關たる青年團の責務や重且つ大なりと謂ふべし、今や我國の現狀は思想經濟界その他各方面に亘り青年團の自覺奮起に俟つべきもの〻森に大なるものあり、此秋に當り全羅南道聯合青年團第五回大會を開き各團協心發力相扶め相勵まし切磋琢磨の功を致さんとするに時宜に適したる施措にして神益するところ少からざるべきを信ず、庶幾くば諸彦一致青年團の向上を圖り國運の進展に寄與せられんことを、一言もつて告辭とす

榮山浦野球 リーグ戰

榮山浦軟式野球リーグ戰第三日は七日午後二時半から兩年度の優勝者鐵道軍對青年團の試合が行はれた青年團軍は最初から調子よく六回までに六點を獲得したのに反し鐵道軍は一回振はなかつたが俄然最終回に至り猛襲を行ひ四點を奪ひあわや形勢逆轉せんかと見られたがおよばず六A對四で青年團捷つ

先（鐵道）	青年團
鈴井澄佐田中	鈴村島崎保村谷
628315749	635217849
000000004	14001000A

4—6

三Aで敗れた

寳　沼山村口島牧本秋田
老　飯內河野大小中相石
542196873

金融對老寳の試合は續いて五時半から開始されたが老寳軍ふるはず七Aで敗れた

金融	老寳
原黛中松田泉	飯內河野大小中相石
朴石和田奥小高宮小	
843215796	542196873
04110IA	0200010

7A—3

第四日は八日午後五時から學生對金融の試合あり金融軍最初から氣勢揚らず八—二で大敗した

學生（先）	金融
三西幅牧石玉京友鈴	中緒泉松田邊
木野島野田谷藤澤木	朴田和奥小小高田嶺
256134879	421035897
011051	000200

8—2

鐵道對學生の試合は六日午後二時から開始した鐵道軍は强剛學生軍に對し力戰奮闘したがおよばず九對四で惜敗した。

學生	鐵道
三高石牧西玉吉青鈴	非[illegible]濱[illegible]田[illegible]下
木橋田野野谷田木木	淺紺栗紺地後紺根李
283156794	647213589
112012	100030

4—9

羅州野球戰
青友軍捷つ

全南羅州にては近來體育方面に非常な熱心を以て野球及び庭球が盛んとなり土用中野球軍は毎日午後四時頃から七時まで猛練習中であつたが土用終日八日午後二時半から小學校々庭において成友チーム對青友チームの試合あり青友チーム十六點對成友チーム九點で青友チームの勝利に歸したメムバー左の如し（羅州）

青友	成友
瀧長北澤平陷城森楢	野川濱田水井內島保
328157694	485913672

道教育總會

全羅南道教育會は八日午後二時より光州晋通學校講堂において開催され森岡會副會長開會の辭を告げ國歌合唱次で馬野會長一場の挨拶をなし桑原幹事より昭和五年度事業報告並に決算報告をなし次で京城道八尋學務課長の卒業生の指導要項につき二時間餘にわたつて講演次で會員の意見發表ありて午後七時終了した（光州）

黄海道

龍塘浦へ臨時列車
來る十六日沙里院から

朝鮮鐵道沙里院出張所では來る十六日（日曜日）沙里院、龍塘浦間に臨時列車を運轉し龍塘浦における有名な魚釣、潮干狩、海水浴客等の便に供する事とした、その要項は左の通りである

一、汽車發着時刻　行き沙里院發午前六時四十八分龍塘浦着午前十時十五分歸り龍塘浦發午後五時四十五分沙里院着午後九時

二、汽車賃（半額）沙里院龍塘浦間往復大人金二圓二十錢小人金一圓十錢東海州龍塘浦間は特に建築列車にて無賃

三、團體　大小人二十名に對し大人一名無賃八學々、官公署、會社、女學校、學校、團體生徒の多數團體に對して特に相談の上相當割引する

四、臨時列車内にビール、サイダー菓子、煙草等を販賣する

五、魚釣貸用大將左記の通りである
　釣舟八人乘（餌付）四圓、釣舟四人乘（同）三圓、二圓、熱餌十五錢、釣[illegible]、[illegible]、又は破損の場合に實用の全部又は一部を申受くる

なほ詳細は沙里院、西沙里院、新院、各驛に照會のこと（沙里院）

授業料滯納
徵收に困難

本道内における幾多の普通學校では打續く農村の不況で生徒授業料の滯納日に多きを加へ當局ではこれの徵收に手古摺つた揚句、いよ〳〵新小麥の收穫時期において一齊にその滯納を整理するとととなり過般來各方面とも相當深刻な督促が行れてゐる（沙里院）

新幕から

◇八月一日某紙に當學校組合書記の費消事件發覺いて管理者排斥問題議員の總辭職等々の不祥事件が報道された

◇右記の費消事件は事實七百七十圓余の缺陷を出して問題とされしもどうやら本人からこれを辨償したといふ事は誠に遺憾であり管理者の責任また重しといひながら退職手當の支給に對し相談を受けたが甚だしい區別である現在議員はそれを否定してゐるではないかとか議員の總辭職など全く事實無根であるが管理者の排斥議員の辭職したのであるといふ事をおこなかつたといふことから事をおこすなど議者の議員たるべき者の一應考慮すべきではなからうか

◇更にまた手落のあつたとして追求は當然ながら決議會議に際し官吏者の人格を傷つけ不和を醸成する如き行爲は慎むべきものでない然もこれが一議員によつて宣傳されつゝあるとして見るのだから驚かざるを得ない

◇この種の報道により當局の迷惑と道學校組合にあたゆる衛動更に土地の發展を阻碍する事の如何に甚大なるかを恐るゝ故に以後からいふ人の自覺自重を切望する次第である

沙里院から

◇當地の某學校生徒に黃海道廳は何處にあるかと聞いて見たら即座に海州だと答へたものは余りなかつたといふ話しを聞かされた事がある

◇如何に子供にせよ、學校の生徒にして自分の道廳の所在地を知らないとは余りに、ひどい、一體先生達は何をして何を教へてゐるのだらうと慨歎するものもあつたとの話しだ

◇笑つてはいけない、大人がすでに黄海道廳を指して海州道廳だなどといつてゐる位だもの海州にある道廳が正真正銘の黄海道廳であると、はつきり答へ得なかつた生徒に決して無理はない譯

◇さう見る方が甚いか、見せる方がよいかは今更論議の限りにあらずとしても兎角沙里院と海州とは距離が余りに遠い氣がする、時は丁度釣によく又海水浴によし

◇この際一つ朝鮮にでも交渉し日歸りの團體旅行でも企てゝ自分の生徒に、はつきりと黄海道廳の所在地を印象づけて置いては如何

恩給立替
迅速低廉
京城府黄金町一丁目二五
山宇商會

虚弱に滋養と強壯
無臭ニンニクエキス
代金 一圓、二圓三十錢、三圓五十錢
滋養 卵黃 鰻油
京城府明治町一丁目
井上又七

[illegible]公園
水風呂
高等牛肉
日本料理
かね茂川山荘
電話 本二五〇五、二五〇六

株式會社 安田銀行
第十六期末貸借對照表
（昭和六年六月三十日現在）

資産之部

現金預ケ金勘定	102,603,332.39
コールローン	19,500,000.00
有價證券勘定	205,971,589.76
割引手形勘定	25,613,324.68
貸付金勘定	413,374,476.45
貸付有價證券	4,274,177.00
外國爲替勘定	3,156,232.61
他店貸	5,806,219.68
支拂承諾見返	3,624,228.97
雜勘定	1,216,248.91
動産不動産勘定	14,750,669.49
拂込未濟資本金	57,250,000.00
合計	857,140,499.94

負債之部

預金勘定	610,139,033.13
外國爲替勘定	310,941.39
他店借	12,572,107.49
未拂送金爲替	1,554,074.87
支拂承諾	3,624,228.97
雜勘定	7,619,348.57
資本金	150,000,000.00
諸積立金	62,200,000.00
行員恩給基金	66,497.43
當期利益金	9,054,268.09
（內前期繰越金	4,384,826.89）
合計	857,140,499.94

利益金勘定

當期利益金	9,054,268.09
之ヲ左ノ如ク分配スルコトトセシ	
法定準備金	1,000,000.00
役員賞與金	80,000.00
行員恩給基金	300,000.00
配當金（年七分）	3,246,250.00
後期繰越金	4,428,018.09

取締役頭取　安田善次郎

だが君はノーシン持つたか
オオ持つたでは行くべいか海水浴々

京城府明治町一丁目（本町明治座橋より入）
中島病院
內科 小兒科
院主 中島貞信
入院隨意
電話本三七八番

官製の補血強壯劑 蔘精（人蔘エキス）
朝鮮總督府專賣局製造
京城 [illegible]

養鷄及家畜飼料
京城府吉市町（電話本局五四二番）
澤浦精米所飼料部

新案登錄附
米田式
優良な石拔唐箕
形錄申越あれば送呈致ます
石拔精選唐箕
メッチャ精選唐箕
中米精選唐箕
仕上精選唐箕
其他各種
但し籾摺器具は米田式を御使ひ下さい
朝鮮京城府上
米田農具店
電話 五七一番
振替 京城二〇三番

浴精
バスペップ
藥湯時代
居ながらにして湯治に優る家庭溫泉の福音
バスペップの溫浴は優秀な硫黃溫泉に百倍するの治病力を有して居ります。御家の風呂、浴場にてぜひお試し下さい。一家無病息災の源です。
リウマチス、神經痛、動脈硬化、血の道、コシケ、白帶下、冷え込み、痔疾、皮膚病、アセモ、タムシ、
定價 小瓶六十錢 中瓶一圓 大瓶三圓
醫界の名士の効果證明
元千葉醫科大學醫學博士井上善次郎先生（內科）
元台北病院長 醫學博士稻垣長次郎先生（內科）
東北醫大皮膚科長醫學博士太田正雄先生（皮膚科）
大阪加藤病院長 醫學博士加藤普七先生（痔疾學）
元東大稲島病院長醫學博士稲島東作先生（神經學）
九州醫科大學 醫學博士片平重次先生（婦人科）
慶應醫科大學 醫學博士[illegible]先生（神經學）
各藥店に有り
取次所 朝鮮各藥品問屋
本舖 東京 バスペップ商會

純國産
電氣吹込
ニットーレコード
ニットー號蓄音器
優秀 廉價 大聲 明瞭
只今、御仕入の好機！
特約店、販賣店募集
御申越次第取引規定外に目錄類等早速御送附致します
日東蓄音器株式會社
九州營業所
福岡市中島町四六

健康生活に
クラブ齒磨
家庭一品
クラブ煉齒磨
チューブ入大 正價廿錢
チューブ入中 正價十錢
粉齒磨袋入大 正價五錢

富士「胸突八丁」　岡田紅陽作

現實の意味

石原純

リアリズムは、現實主義では實在論とか實證論とかいはれ、藝術上では寫實主義とか現實主義とかいはれる。

近頃はこれに基いてシュール・リアリズムとか、プロレタリア・リアリズムなどの言葉も用ひられる。即物主義といふやうな言葉もはじまつた。獨逸には先年アララギの寫生主義についてやかましい議論も行はれたことがある。一體に世の中には同じ言葉でも換つた意味に用ひられることは屢々あるので、本來規約にしか過ぎない言葉の使用をかれこれ咎め立てる程の沙汰はない。

とかく獨逸などでは概念といふ言葉の使用にさへ恐ろしい偏執性を示して、却つて自分の窮屈を顧みない人々さへ多いのは寧ろ憐れむべきである。

或る人々によつて或る言葉が用ひられた場合には我々はそれの意味するところを正當に酌み取つて、そしてそれのあらはす內容を檢し得ればそれでいゝのである。言葉の本質的の役目は恐らくそれ以外には出ないであらう。我々はいつまでも言葉の詮議立てのみを繰り返す人々の對手にはなつてゐられない。

さて、こゝで實在とか現實とかいふものが何を意味するかといふことは、單なる言葉以外に根本的の重さを有する問題である。

昔から哲學でもそれがいつも中心問題の一つを形作り、その解釋如何によつて全く異つた流派を形成するのであつた。

理想論や實在論や唯物論の如きまたかやうにして、それぞれの立場を異にするとも考へられる。だから私は今假にその解決をつけようとするのでは勿論ないけれども、少なくとも我々が現實なるものに對して、どんな意味を發見せしめ得るかについて、つぎに簡單に述べてみいと思ふのである。

素朴的に解して、現實とは我々の面前に現はれる事柄にほかならない。だがこれを我々が經驗するためには感覺を通じて直接刺戟を受け取らねばならない。

この場合に、感覺とその對象として假定せられたものとの我々に對する關係について種々の見解の起るのは當然である。

我々が多くの場合の經驗から、

其の日・その日　北木九平

眠ぬぎの人夫がヤケに拖きさはす土海街の油煙に燻される交番

直ちに實在的に對象そのものゝ存在を疑はないならば、そこには必ず唯物論的見解が結果するであらうが、少しく進んで同じ感覺に相應すると考へられる對象の必ずしも同一でないことを見出だすとき感覺そのものゝみを實在とみるところの實證論的見解が生れるのである。

併し感覺の精細なる分析が、再び一定の對象を構成すべきことが見出された後には、更に感覺と分離せられた現實を理想論的に假認することが出來るであらう。

所謂新たな思想的階段を我々は從來の哲學や自然科學において見出だすと同時に、私は同樣の關係を藝術においてもみることが出來ると思ふのである

藝術が素朴的な現實を描寫することに絶始する限りにおいて、それは現實主義の第一步である。藝術はその歷史において寧ろ現實を離れた空想を貴ぶところの神秘主義やロマンチシズムを以て認められたに拘らず、その內容を深めるがためには、心理的に局限せられた經驗に由來するところの空想よりも、より多くの複雜多樣性を有し、從つて常に新鮮なる發見を盛し得るところの自然の觀察に援助せられることの必要が論ぜられ、これを要素とするところの寫實主義や自然主義が主張せられ、延いては斷然に對して單なる美の價値を目的とするよりは、寧ろ人生の眞を究明すべきことをその任務として是認するにさへ至つた。

併しながら單なる現實描寫としての寫實が我々の藝術感を滿足せしめ得ないことは極めて當然である。

そこで我々がいかに現實を觀るかといふことに重點を置からとする一種の主觀主義が前者に對抗してあらはれ、いはゆる印象主義の如きものを形作つたのであるが、これは感覺を主とする實證論的哲學と同樣、我々はやはり現實主義の第二の形態であると見なければならない。

さてその後に來るべき現實主義の第三の形式がいかなるものであるかを我々はすでに上の考察から推すことが出來るであらう。簡單にいへば、即ち素朴なる現實以外における新たな現實構成である。

今日の自然科學の諸法則は、たとへ實在の關係をいひあらはすものではあつても、これに含まれる諸概念がいかに感覺的對象そのものと異つた認識上の所產であるかを考へることは、この際我々にとつて大いに必要である。素朴的な現實を把握するところの秘訣は即ちかやうな機微に存しなければならない。

藝術が久しく憧れてみたところの空想は、そして美なるものゝ本源は、結局は現實を離れては不可能であらう。現實のなかに現實以上のものを求め、これを發見することこそ多くの近代主義の唯一の歸向點でなければならぬと私は思ふ。

自分の作品で例をいへば、左に引用した『黑ずんだ油』などさういふいひかたを現はしたつもりである、

黑ずんだ油

「天上の水を運んで」
雨は
人々になにを囁からうとするのだ

雨を吸つて
豐かな潤ひを攝取する
樹々の觸覺が擴かしまれる

踏うつな雨の街路には
あか錆りのポストと電柱とが
十九世紀の戀人のごとく佇つてゐる

舗裝道路の凸面が
ひろびろと車輪をはしらせて
油で黑くひかつてゐる

なにも思索しない
休養のひとときに
ふと自分を生物的に感ずる

混色の雜念を
すつかり排ひのけて
すつきりした大氣の顫動を吸ひ込まうとする

――くろい寶珠と
――みどりいろの生命と
それをはかなくも提へようとする

平面的な生活を强ひられて
感動制を忘れてしまつてゐる
あはれな社會細胞である

現實相のあらゆる狼狽のすがた
夢のあまりにもほのかな憧憬
矛盾だらけな心をあたへられて
人はたださびしく生きる

宗教欄　釋迦牟尼世尊と一闡提（一）

工兵大尉　藤井一枝

ここに一闡提と申しますは、信不具足とか斷善根とかいふ意味でありまして、聞き道き道念信仰の發せざる一類の人をさすのでありますが、涅槃經の中には此一闡提に關する教訓が數多出ておりますので、その二三を擧げて御紹介いたし聊か所見を述べたいと思ひます。我々今日の惡化せる思想の原因を考へますと、この一闡提的氣分の發生によること大なるものがあると思はれます。人々自ら省みて宗教的信念の缺如せざらんことに注意すべきは勿論、社會人心を指導する上においても、深くこの點に注意しなければならないと存じます。

涅槃經四相品の中に『善男子よ、閻浮提（世界中）の內に衆生あり、一は有信二は無信なり、有信の人は即ち可治と名づく、何を以つての故に、定んで涅槃（涅槃といふ語は吹き消す、打ち拂ふといふ樣な意味でありまして、月を蔽へる雲を打ち拂へば明月は清光を放ち、玉を汚せる塵を吹き拂へば寶玉は益々輝くが如く人生の皮相を蔽へる雲や塵を、理想信念の淸風を以て吹き消し、其所に人生無限の靈福を發見することを言ふのであります、又通俗的には滅度する意味に用ひられた所もあります）を得て滅度なきが故に、この故に我れ閻浮提の諸の衆生を治し已ると說く、無信の人は一闡提と名づく、一闡提を除いて餘は悉く治し已る』とあります有信の人といふは宗教的信念の情操の有するものを指し、無信の人とはこの高潔なる情操を發現し得ないものをいふのであります。有信の人は如何に煩惱罪惡があつてもこれを可治則ち治癒することが出來る。しかして遂には涅槃の境界に導くことが出來る、何となればこの人は病毒の如き雜治の病毒が無いからである。無信の人は一闡提と名づけて治癒すべからざる人である。表面より見れば恐るべき罪惡を有せざるが如くであるが、宗教的信念を拒否する人であつて若し罪惡に陷らば何等の方法をもつてしてもこれを治癒することは出來ないものであると說かれたのであります。

涅槃經品第十六には『復次に善男子よ、譬ば金剛は能く壞ぶるものなく、悉く能く……壞する如し唯だ龜甲および白羊の角を除くこの大涅槃微妙の經典も亦復是の如し、悉く能く無量の衆生を菩提道（高圓滿なる正しき覺り）に安止す、唯一闡提の輩をして菩提の因を立しむる能はず』とあります。則ち金剛は堅くして一切の物に破壞せられず唯龜甲と白羊の角とに破られる、此涅槃經もよく衆生をして發心せしむる力があるが唯獨り宗教的信念を拒絕し信性の萌を塞げる一闡提の輩をば發心向上せしめることは困難であると申されたのであります。是は此經典の力用の足らないのを說かれたのではなく、一闡提の頑化し難く治療し難いのを示し、宗教性を無視するは一切罪惡の根元であり、如何なる明教も德化も施すに術なきを示して、人生を宗教化する爲には人心をして一闡提に陷らしめない樣にすべきを諭告せられたのであります

現代の物質偏重の思想傾向は全くこの教誨に副れるものでありまして現代文明の趨向たるや眞に寒心を要する次第であります。

京日俳壇（四月集）…一…

彩雲迎へる凰宵々としてうらら　江景　久光しげる
囀るや空くつきりと晴れあがり　仁川　山路白蓮
櫻散る昌慶苑の跡古りて　京城　小園閑園
種まきて土の香のしむ夕べかな　金剛浦　淺実琦子
麗かや玻璃戸の外の水の音　熊本　時松花紅子
薔薇の風の磐池翻こぼるる　京城　伊藤茂
野の道となるや春日の水車　晉州　坂本羅匠
山ぎはの家畑らして殘る雪　京城　中島宏
春の宵きわたの霞き逍々に　京城　武野洗洋
鶯の風鶯鴎の燃ゆる吹かれ　咸興　小野成脚
うつつ心野の囀りのとぎれては　全州　花岡若築
木の芽寺靈閑かにも徂開ゆ　京城　伊東々川

溫陽夏期大學雜感（四）

XYZ生

勞働教育の本質を說いてゐるこの小西博士の說をきゝたる我々は、一方確固を得、徐ろにその思索を辿り、益々透徹の境に參味せられて野田教育學を綜然として迎せられてゐる野田博士が、如何にこの新時代の問題『勞作教育論』を說かれるか、敎へられるか、野田博士はスプランガー――とりットによつて代表されてゐる文化教育學の思潮をその底にガッチリと包攝せられて、『今日から明日へ』の問題――勞作教育の議論を問題にせんと、その不自由なる左翼の運びも輕やかに壇に登られた拍手！拍手！拍手の餘波！――にこやかな老大家――講堂の會員の一人々々になげかけらるゝその瞳！何といふジェントルな深さよ。伯林でスプランガーと語つたといふその口唇！その口唇の何といふピリット。

博士は歐洲大戰が齎した世界を通じこの思想の激變に說き起し、現狀打破、改造、解放の新潮につて起つた生活を基調として群生の教育思想を一々總說し、それらの思潮の發酵混亂の後に、明淨にして透徹、清新にして芳潤にかはるところの教育思潮こそ勞作教育の提唱であると論及して、勞作と生活および文化の關聯をとき、末時代の自然的勞作教育に會員の興味をひき、階級教育がとつた勞作教育への罪過を指摘さる。

『社會が進んで階級が出來る。而して自由民と奴隸の世界が生ずる。その時代には働かないもの即ち自由民のみが教育を受けて來た。この時代の教育は働くといふことを考へず不經濟にして自分の體面とか修飾とかいふもののみの教育をしたのである。』と。論步は生活中心の軌道を進んでユーモアなエピソードを混へながら、普通教育と職業教育との調和を語り勞作教育の始祖ペスタロッチーにおよんだ。

ここにおいていよいよ蘊蓄を披瀝してヘルバルト派の教育學說を機駁しつゝケルシエンシュタイナーの『意志の教育、仕事をする學校、役にたつ人間の養成。しかして公民教育の目的を達するところに勞作教育の意志がある』明瞭に啓示されたのである。

學藝界

◇川柳三味會 南山吟社例會 十四日午後七時半から若草町共立撫蕣會社階上で開催。

◇香水會『香水』寺田五柳子選、五句以内（用紙端書）十二日締切 永樂町川柳三味事務所宛。當日會費十錢、參加ハガキ席題七題まで賞品を呈すると

◇背龍會 十四日（第二金曜日）午後七時より南米倉町二〇五背龍發行所で八月例會を開く。席題萬葉。會費不要。一般同好の出席を歡迎する由

◇歐原蒋苔氏（大邱）上仁入城、一週間ばかり滯在中八日背龍の歡迎句會に臨んだ

◇李蒼書氏（佐賀縣）展墓のため開城へ歸省六日來城、八日開上

◇貧澤發山氏（慶城）暑中休暇で五日歸城、八日開上

◇源平三洲氏（釜山）目下江原道江陵宅他旅館滯在中

◇碧梧桐氏揮毫作品頒布 一水社第十一回頒布會は河東碧梧桐氏のものを扱ふことになつたが、種類は短冊（五枚一組）色紙（四枚一組）觸物双幅（二枚一組）の四種で會費は各一種類につき十三圓五十錢（荷造送料七十錢）申込期日は八月三十一日限り。なほ詳細は東京荏原品川三ツ木九九三番地一水社へ照會のこと

◇背龍吟行 十六日（第三日曜日）午後零時半昌慶苑前集合漢江、一瀾華原院へ吟行。會費不要。申込は南米倉町二〇五背龍發行所へ申込のこと

白頭山紀行（一）

李益相

驟雨をすかして、おぼろに眺められた三防峽の絕景と釋王寺も忘れられない美しさではあるが、なほ眞池浦海岸の脊は、眼の覺さを認めるに足る。瀏瀏たる水平線、首々たる青松、點在する怪石、兀立した奇岩、調なく續く白砂、何れも心ひかれるものである。二十余時間、車窓に移り變る風物、それはまつたく飽くなき眺めであり、鳥里海岸のはじりでもある

◇

發山を見出し得られない北鮮地方にも、アカシヤとポプラは、伏然として路傍と鐵道にその涼しい蔭をおとしてゐる。朝鮮綠化がこれ等アカシヤ、ポプラに多くの功績を與へたとは如何に强健であり安價であつたか。只上へ〱とひよろ〱のびるポプラ、日本內地におひしげる計りのアカシヤこの二つは渡鮮途中にある朝鮮凡ての變化をよくも象徵したものではあるまいか。樹木の蒼蒼たる北鮮地方に一步入れて一層この感に打たれるものがある。安つぽい朝鮮の現代文化であることよ！

◇

永乙で一日の旅の疲れを散じ清津に向ふ時には細く飛ぶ霧の雨が車窓を曇らせた。汽車は又山間地帶に入つて喘ぎ出す。古茂山で本線を乘り捨てて朝鮮鐵道咸北線に移ると雨はあがつた。この線の汽車は、マッチ箱の樣な輕便で溪谷をつたひ、喘ぎ喘ぎ斷崖をのぼる。朝鮮にも、こんな蒼鬱たる山があつたかと疑はれるほど生ひ茂げつた樹木は空を掩ふてゐる。京釜、京義沿線において禿山の朝鮮を覗いた人々に是非見せたい位だ。朝鮮の山が皆、この茂山のやうな山に化するのはいつの事だらうか

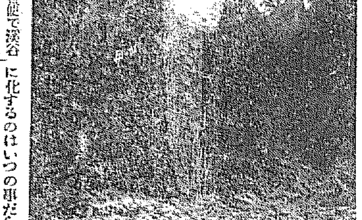

◇

重荷を背負つて步く小僧のやうな關北線輕便車の喘息が誘して來る程、限界の瞬望は擴がつて、脚下には群峰が起伏してゐる。谷間に點々と見える人家は、大部分が瓦葺だ。これも關北鮮異狀な地方では、見ることの出來ない點景だ。そして家屋の構造もその規模もなか〱大きい。關北民が、いかにも大陸的な生活意識をもつてゐるが窺がはれる。その家屋で玉蜀黍と馬鈴薯とを三旬九食して居ても、それはあへて問題にしたくない。南方にて米飯を飽食する同胞の關問はこれに比べて、如何に貧しき事か。家屋の周には大きな丸の木が仕組んである。三一年の現代に虎の難でもあるまいが、嚴しく圍んだその木柵は、昔、大昔、蠻話的な猛獸の襲擊に備へる防護意識が、傳統的に流れて來たのではあるまいか。想像して見れば祭柵には僻地的な意味がある。でないとすれば森林に惠まれて居る茂山同胞は材木を濫費するのではなからうか。南方の人の實に羨望して止まぬところである

三千尺の車嶺嶺上近きところにある車嶺停車場に着いた輕便車は三十分以上も休息する。前に擧げた般眼を越える絶壁らしい。山の中の小驛ではあるが、その附近には人家が密集してゐる。驛の中には、小規模の鑛區が設けられ、每日多い堆つて山を造つてある。驛員は、この築山によつて、山中の單調な生活に、幾らかのゆとりある慰安を與へられるらしい。自然の山岳にも、飽きたらず、小さな山脈を築き上げ、それで自から慰めるのだ。如何にも人間のちつぼけな姻燈だらう。しかしこれは何かしら倒り出さなければならぬ人間の本能の世現ではなからうか。兎にも角にも中の築山——幾つかの怪岩によつて築き上げられた石塊の丘、これは永遠な人間の價値性の象徵なるを失はないであらう（寫眞は三防の溪谷）

大增頁特輯・附錄つき　キング九月號

賣れる〱素晴しい人氣！
附錄が評判！讀物が評判！畫報が評判！トテモ大評判！

▲驚くべき人智の發達大畫報
▲日本力士選士權大會決戰記

◎面白い〱蟲の珍談（中西悟堂）
◇おめかしやの蟲◇マッチの家を作る蟲◇音樂を奏く蟲◇お父さんのない蟲◇射擊家の蟲◇探偵の目をくらます蟲◇ツンボの蟲◇世界早廻りの蟲◇技術のある蟲◇公平な蟲◇おんぶ上手等々とても面白い蟲のいろ〱

映畫俳優 好敵手物語
快技妙技 大アルバム
美味常識 果物漫談
大懸賞當選發表
懸賞當選 寫眞大畫報
讀物投票寫眞當籤者發表……

モンブランの嵐（壯烈雪氷裂帳しい大自然の猛威の中に可憐な戀の花が咲く大評判の映畫物語）

▲芝居王國・大松竹が今日を築くまで（成功美談）
▲男から女へ・女から男へ＝遠慮のない座談會
▲人情捕物 牢獄の花嫁（曉の星消ゆる迄、果して我子が救へるか、捕物名人江漢第一の大評判）吉川英治
▲現代小說 白夜は明くる（素晴しく朗らかで近代味豐かな戀愛物語と人氣大評判の名作。）久米正雄
▲諧謔小說 婚約時代（結婚前の甘やかな青年處女を中心にユーモラスな人生の諸相……）佐々木邦

【戀愛悲劇】心の日月……菊池寛（麗都の子女熱狂の傑作、美しく若き男女の縺れが起す愛の波瀾の波……）
【妖奇探偵】黃金假面……江戶川亂步（又もや恐ろしき此の波瀾、流石名探偵と兇賊の深謀を極めた大冒險の卷……）
【戲曲】中井櫻洲……中村吉藏（明治の時人果して奇人か？人間櫻洲の大面目を描いた文壇未來の大收穫）
【俠艷】投げ節弥之……子母沢寛（多感な乙女と青年武士、濃艶と武勇と俠骨の織り交ぜた情緒纏綿の魅力作）

▲珍談漫談面白くらべ　▲努力宣傳（宮島貞明、安達內相田中文雄）
▲我妻ながら天晴れ！　▲はてな？ハテナ？
▲人氣作家花形作家を語る　▲歐米笑ひの放送！

大評判！特別讀物五篇
勇士の淚　塙團右衞門……菊池寛
痛快壯烈　三等水兵藪虎君……小林宗吉
萬人感動　黑潮の彼方へ……西村眞琴
人情喜劇　毒酒……曾我廼家五郎
名人物語　一茶とその父……相馬御風

此外小說數篇！讀物漫畫畫報美談講談落語等々澤山！
今回大增頁（定價）ヤハリ五十錢（送料四錢）◇◇全國書店にあり◇◇
東京本鄉　大日本雄辯會講談社（振替東京三九三〇）

大增頁！――特輯附錄
新時代商賣繁昌の秘訣

見よ見よ！
これを讀めば商人は必ず儲かる
これを讀めば月給取は昇進する
これを讀めば就職のコツがわかる
婦人も青年も學生も急讀！急讀！

▲世界大商人成功の秘訣（モルガン、フォード、カーネギー等々）
▲私の感心した社員店員賣子……
▲繁昌商店店員心得十五ヶ條
▲外交のコツ＝評判名家の體驗談
▲商賣笑話　▲商賣繁昌格言金言集　▲商賣道歌
商賣川柳漫畫　▲渡邊華山商人訓　▲熊澤蕃山商業訓
▲好かれる賣子嫌はれる賣子
▲歐米商人氣質感嘆物語（日本商人に勸めたい此のやり方）英國商人氣質—米國商人の正直—獨逸商人の約束—獨逸商人のサービス振り—外人客相手……
▲繁昌商店の秘訣を聞く（何故こんなに繁昌するか　成程かうすれば儲かるといふ商賣方法）
▲仕入上手の仕入のコツ
▲買ひよい店、買ひにくい店、名家商道日く集　▲こんな商人は大嫌ひ　▲面白い開店法
▲變つた宣傳策販賣術さま〲（処の御用聞き—褒子なしの店—呼出代を返す—女房役へ相店　そば一杯—箱枯時の覆約—貫上票が十枚たまると—等々澤山）

商賣繁昌のコツを語る座談會
○一寸した事でお得意を得た話　○懇切には隨いお客振
○お客を取り逃した話　○お客の氣心を見拔くこと
○仕入れに向く店員　○賣場に向く店員
○賣込の急所　○必ず繁昌する根本原則
○安く仕入れるコツ　○金を借りる秘訣
○値段は無理な位に値切れ　○賣上增進策
○百貨店恐るゝに足らず　○此の外澤山
この座談會は東都一流の商店主、デパートの重役が出席して素晴しい秘訣の公開、これ丈でも一圓の價値充分です。

投網 ——漢江にて——

華やかな戰法の殖銀との快試合
明大新人たりとも油斷は大敵

殖銀 の試合は見てゐて面白いといふ。一たびチャンスの機をつかめば恐ろしい攻撃力を發揮して長打にまた長打痛快なバットのひゞきに試合は絢爛たる打撃戰となつて試合は華やかな色彩の中に進んで行く。この點味から強健の明大フレッシュマンとの一戰は最も興味のある——いはゆる血湧き肉躍る快試合となることは想像に難くあるまい。

特有 高原、栗の二選手ほど器用なプレイヤーはちよつと見當らない。投手として一は鋭い頭で巧な緩急を見せれば一は剛球をもつて打者を眩惑せしめ、しかもなる球脚に二人ともやすく打たれる投手ではない。殖チームにはその日のコンデイションで上手に二投手の使ひ分けが出來る上に内野でも外野でも何處に使つても立派にその役目を仕遂げる二人であるから全く重寶なものである。捕手の草蕹田代は前者が千葉高商の古顔の古强者で女房役として投手への球の注文も機宜を得、全軍の配置にもソツがなければ殺者は若人の元氣さを強調にあらはして盗壘の憂がない。一壘の島田、二壘の梶山、遊撃服部、三壘の小林、遊擊の鈴木（政）、いづれも適役で特に鈴木（政）は殺近すばらしく調子がよく糸をひくが如き一壘投球を見せてゐる。外野手の市村、鈴木（忠）は殺星も守備範圍も廣く走壘はお手のものだ。松本は相變らずの元氣で

先日 の對神戸商大戰にも幾つかの難球を捕へ吉田、那須も昔から鳴らした選手で大きく打たれても安心である

……◇……

多士濟々、惠まれた殖銀は守備に於て緻密陣の利く上に攻擊はまさに今が調子の乘り切つた時で東大の外の外の所用グラウンドにおいても球拾ひに這足しなければならない様な大きなのがグングン飛ばされてゐる栗殺破は松井打法も總つて大きなスヰングをやめて鋭いプレスで繫々三壘打となるやうな長打をうち、松本は關西でベーブルースといはれた時代を再現せしめて全く物凄い當りだ。現在五番を打つてる島田はまた決して凡打のない除物で伸長性の大きなフライが、猛ゴロが、彼がボックスに立てば守備は皆に緊張する

其他 早實、殺高原の巧妙さ、梶山、服部、鈴木の確實性、勇者の那須、吉富、田代、元氣一ぱいの小林、鈴木、バッテイングオーダーは下位打者にでも油斷のならぬ一肌の凄さがひそんである

……◇……

小粒でもピリツと利く明大フレシユマンが、殺等の全力を傾けての挑みは戸來や中村等の名投手があるだけに殖銀の猛打を充分に食ひとめよう。東都でも大選手の健闘を殺さへた彼らの投球には李、松本等も飽穂しめてかゝらねば『こんな筈ではないが……』といふことになろう、一方打力も新人と割引すれば大間違ひでレギュラーとの打力に比しても遜色したる相違のない實力であるから

この 一戰こそ全京城のフアンに手に汗を握らせる一大快戰となることは確言されよう

寫眞說明 殖銀チーム、人物右は李榮敏、左は松本兩選手

明大新人チーム來る

對明大新人チーム野球戰に際し本社はスポーツ淨化の精神に立脚し野球大衆化の機會を作るため特に料金を引下げることに致しました

試合日程 十七日 對遞信 十八日 對殖銀

觀覧料金 普通 卅錢 學生 廿錢 ネット裏 七十錢

京城球場

主催 京城日報社

檢事總長の歸京の上決定
小橋氏を上告か、否か

【東京電話】小橋氏の無罪に對し上告すべきや否やを決する總檢首腦部會議は十日午後二時から大審院次席檢事室で開かれ、硬軟兩論あつて何れ共決せず散會したが、十一日小山檢事總長の輕井澤から歸京をまち更に協議決定することとなつた

小橋氏無罪 判決理由
共謀と認むべき證明なし

【東京電話】夕刊既報、無罪の判決を受けた小橋越文相に關する判決理由書は發表されたがその要點左の如し

（前略）被告人小橋一太が被告人佐竹三吾より現金一萬圓を受領したることはこれを認め得るも、進んで被告人佐竹三吾が被告人久須美東馬に對して爲せる謝禮金の要求が被告人被告小橋一太の意思に基きたる謝禮たる情がその職務に關することは何れも認むべき證明なし、被告人小橋一太と被告人久須美東馬との間に金二萬圓の授受を了したることはこれを認めるも同金授受の約束が被告人小橋一太の洩謝監事たる職務に關したることを肯定するに由なし、第二事實に於て被告人小橋一太が被告人一條實人同太田一平より鑄鐵數設置許につき盡力方の依賴を受けその謝禮として同株式五千株の割當を受けたることはこれを認むるに難からざるも被告人小橋が被告人佐竹の鐵道次官在職中同人の職務に關しその謝禮受諾を同人と共謀したりと認むべき證明なし

罪責行公訴事實は何れもその證明なきものに過ぎざるをもつて刑事訴訟法第三百六十二條に則り被告人小橋一太に對し無罪の言渡をなすべきものとす

小ルンペンにうれしい救ひの手
來年度から補助金を要求し各地に授產場設置

全鮮にわたる浮浪少年の數は三千餘名を突破する現狀にあり、これが匡救に就ては當局者を初め識者間において相當重大視されてゐるが過日本府内務當局において此幼きルンペン群の匡救案につき内定を見た。これによると全鮮十四府、四十一邑にわたり現在の明進舍の如き授產事業を行はしむる豫定でこれに要する經費は國庫補助、地方費補助、當該府邑の負擔各三分の一を支出することになつてをり先づ來年度豫算において右補助金として一萬圓を要求することになつてゐる。なほ來年度豫算において該補助金の支出を認められれば直ちに京城、釜山、大邱、平壤外二、三ケ所の大都市より漸次右の如き授產場を設置することになろうと

漢口に疫病

【漢口十日發電】水害に伴ふ疫病流行の兆あり、支那側方面死亡者相當にあり、在留邦人間にも患者現はれすでに死亡したものもあり當局は對策講究中である

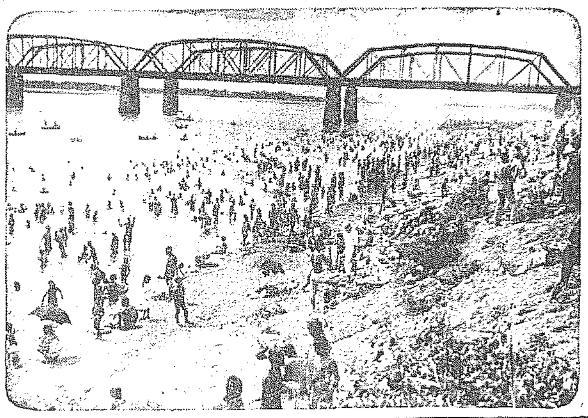

人・人・人の群（漢江の河童連）

請負人を監禁
賃銀不拂に激昂の六十名の人夫ら

【木浦電話】木浦近海、飛禽島沖に沈沒せる第五御崎丸の貨物引揚人夫六十名は賃銀不拂より激昂し、引揚請負人、島住某を監禁した同人は身邊危迫せる模樣である

太平洋の征空權を日本人の手に收めよ
十萬圓の懸賞金を附して
帝國飛行協會から發表す

【東京電話】空界の謎、太平洋の翔び合の時代が出現してゐるが、世界爲人の間に一番乘りこゝに帝國飛行協會は我が飛行家の奮起を促し太平洋征空權を日本人の手に收むべく十日金十萬圓の懸賞を發表した、これによると

細目の概容

一、無着飛行區間、北緯四十五度北海道稚内附近、エトロフの南半以南の本邦より北緯五十度以南のアメリカに至る
二、搭乘者は日本國籍の者
三、懸賞金十萬圓
四、期間昭和八年十二月まで
五、空中給油を許す
六、懸賞飛行に參加せんとする者は遲くも實施期一ケ月前に日本飛行協會に通知しその承認を受くるものとす

一、飛行は日本よりするもアメリカよりするも任意とす
二、使用飛行機の機體、發動機は日本で製作せるもの
三、燃料は國產品たることを建前とす
四、空中給油の回數、地點、給油機及び搭乘者の國籍はこれを制限せず

沖繩の暴風雨 死傷者數十名

【沖繩那覇十日發至急報】沖繩縣宮古島南方海上に九日朝低氣壓發生、午前十時より暴風雨となり小學校五校全壞、死傷者數十名を出し目下大混雜を呈してゐる、郡内全壞家屋二千戶以上、半壞三千以上、死者五名、負傷者數十名に達する

農作物は六割減收

【東京電話】九日午前八時頃から十日にかけて沖繩宮古島南方海上に猛烈な暴風雨襲來被害甚大である、目下判明せるものは小學校五ケ所倒壞、郡内の倒壞家屋二千余、その他死者數名、負傷者數十名におよび、農作物の被害慘烈にして六割の減收と見られ、漁船沈沒三艘、行方不明二艘、百年來の慘事にして罹災民の救出しに活動中である

鐵道自殺

九日午前六時二十四分新義州發南行第八列車が

至れり、盡せり
愉快な金剛山の
キャムプ村
——低廉なので大人氣——

金剛山のキャムプ村内金剛の景勝西仙橋畔の雜木林に六張の天幕を張りキャムパーを喜ばしてゐる、こゝには溪流あり、松林あり、大自然の懷として白雲臺、鉢淵寺、摩訶衍萬瀑洞を探勝するに近く、殊に毘盧峰越の宿泊場所としてゐる、それに天幕内には宿場もありベットまで備へ至れり盡せりのサービスをしてゐる、一夜泊つて晝六十錢、三食で一圓、永い滯在客は一圓三十錢位でまかなふといふ低廉さだから大人氣をよんでゐる（カットは同キャムプ村附近）

愈よ北極に向ふ
最初の計畫を變更し北極を迂回のノ號

【トロムゼール九日發電】本日午前十一時當地に到着した北極探檢潛水艦ノーチラス號はいよいよ明朝當地を出發北極に向ふこととなつた、ノーチラス號は大西洋横斷中にその後の修理に相當の時日を要した爲め北極を横斷してアラスカに出る最初の計畫を變更し、北極を迂廻して當地に引上げることになつてゐる、しかも未だ何人にも企てられなかつた今回の潜行探檢は多大の收穫を齎すものとして期待されてゐる

京商チーム來電

内を去る七百米の地點において縊死者を發見、取調べの結果大分縣生れ現住新義州機關區從業員町井某（二七）＝假名＝なる事判明せるが、前後の模樣より發狂の自殺らしい

京商チーム來電 朝鮮を代表して全國中等學校野球大會に乘り込んだ京商チームは十日大阪着本社宛次の如き電文をよせた。

一同元氣旺盛、甲子園に到着す貴紙を通じて各位の深厚なる御懇情を感謝す

佐藤選手勝つ

【バーンマウス八日發電】當地開催の庭球大會シングルス決勝戰で我が佐藤選手は南亞選手カービーを破つて選手權を得た

佐藤 六—三 七—五 六—七 カービー

3—0 京電敗る
對神戸商大

國際主催、神戸商大對京電の野球試合は十日午後四時十五分より京城グラウンドにて舉行、西大先攻、審判（球）鈴木（壘）吉富、市村三氏

	1	2	3	4	5	6	7	8	9	10	計
商大	0	0	0	0	0	0	2	0	1	0	3
京電	0	0	0	0	0	0	0	0	0	0	0

◇第一回（商大）松田安打に出たが後續なし▲（京電）凡退
◇第二回から第五回まで中村、中野兩投手の好投に投手戰となつて兩軍時々走者を出しても後援なく淡々として試合は進行
◇第六回（商大）森山中飛失に生き中野中堅右を拔く二壘打に一壘から長驅得點、更に中野は一死後栗草の中堅左を深く拔く二壘打に得點、二點をリードす▲（京電）橋口四球を利し神島のバントに二進の後、三盜に成功したが後打者續打
◇第七回（商大）凡退▲（京電）小西四球に出たが依然後援なし
◇第八回（商大）松田の一壘左の飛球安打となり森山の三前バントに一壘三進し中野の三壘左を拔く安打に得點▲（京電）一死後橋口四球を利したが、津島、竹內ともに三振
◇第九回（商大）無得點▲（京電）中原四球に出で直ちに二盜、一死後熊谷の中大飛に三進し中村投飾に萬事休し中野投手の好投に京電安打一本のみで零敗す

閉戰六時四十分

（先）西大 田山野爪草原出力日 松森中橋栗石掘中春

京電 內原西谷村野山口島 竹中小熊中河平橋津

備考 試合時間一時間卅五分▲二壘打中野、栗草、▲犧球河野一、▲併殺西大一

肺病は必ず治る
肺病の徹底療法
錠劑 レンゴール

加藤直三郎先生創製
醫學博士

肺病増惡の暑熱期來る！

◇元來肺病の徴候は極めて徐々であるから一般の病氣の樣に顯著に自覺されない場合が多い。從つてつい氣付かずに居る間に結核菌の毒素トキシンのため、身體各部の榮養を害され、體重が次第に減じ、盗汗、發熱、咳嗽、喀痰、喀血、呼吸促迫、顏色惡く、胸が痛み、精液腸腺の諸分泌物が多くなる。また婦人にあつては月經の不調等を呈してくる。斯ふなつた時は既にもう立派な肺病になつて仕舞つてゐるのである。特に昨今の暑熱は患者の抵抗力を弱らし、反對に結核菌の跳梁を一層旺盛にする。

◇斯くて身體の抵抗力が段々薄弱になるに從ひ、結核菌は身體の到る所に病巢を作り盛んに活動して病勢を募らし恐ろしい熱を起すが、所謂全身病なのである。斯い結核菌の害毒は單に肺臓のみに止まるものでなく、身體各部を侵蝕する所謂全身病なのである。古來肺病が不治と斷定されてある所以もこゝに存す。

斯ふ云ふ病勢に對しては單にその一二症狀に適應するものばかりの從來の肺病藥では到底追付かないのは當然である。眞に肺病を治さうとするには肺病の全身的病狀に到る所に作用して治療効果を現はす所謂五臓的治療の力に待たねばならないのである。肺病は必ず治る!!

レンゴールの偉力

◇レンゴールは五臓的治療の最新内服藥であつて、胃で分解せずして十二指腸内で徐々に分解するため患者の胃に悪い副作用無く、腸壁から血液に侵透するや、各部の病巣を包圍して病毒を抑へ、猛烈なる殺菌力を發揮して結核菌を死滅せしめ、同時に各機能の全身的衰耗を恢復せしめつゝ各病巢部を病的狀態に治癒する現代比類なき肺病藥の最高權威である。請ふ！レンゴールにて暑中の増惡期を突破し病體より健康へ、朗らかな歡喜に浴せられよ!!

本劑は—内務省國產藥品振興會に於て嚴重調査の結果優良國產藥品と決議され全國に推奬さる

醫學博士三拾名實驗御推奬
各大學病院
各地結核療養所
各地赤十字病院
鐵道病院
其他公私大病院
御採用

（適應症）肺結核、肋膜炎、肺尖加答兒、結核性腹膜炎、腺病質、其他の結核性疾患、慢性腸加答兒、異常醱酵性下痢、其他腸性消化障害

定價
八〇錠入 貳圓
二四〇錠入 五圓
五〇〇錠入 拾圓
一〇〇〇錠入 貳拾圓
（重症用）
一五〇錠入 拾圓
三五〇錠入 廿圓
五〇〇錠入 卅圓

全國藥店に販賣す

醫學博士近藤忠賞先生述『肺病の正しき征服法』

發賣元 宮松武助商店
大阪市西區靭南通一丁目
電話土佐堀七七二番
振替大阪八三八八番
東京澁谷上通四ノ三九
電話青山六二五八番

文獻 御申越次第發附す（要郵券二錢）

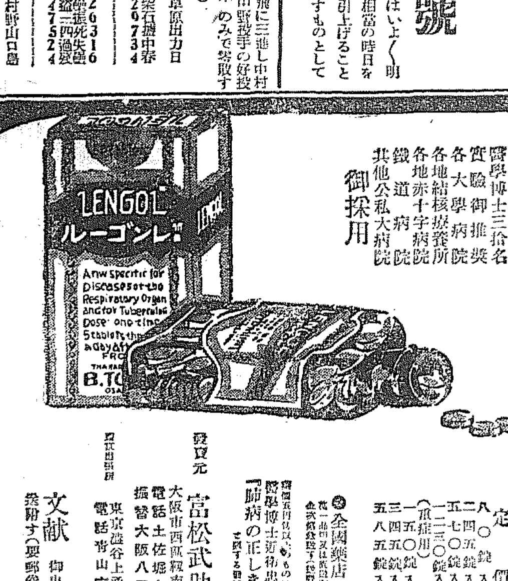

衰えた花（95）

伊藤松雄作　寺嶋紫明畫

死線（四）

王は、思ひきつて、も一度扉を激しくノックした。

『ね、アケミさん、先生……なんならシュミットさんでも綱倉なんですが』

からなれば、照井の依賴などは、どうでもよかつた。が、自分といふ者を侮蔑されまい爲めにも、扉を開けて貰ひたかつたのである。

『無論、味方もあるもんかな、みんな入りまじつて二勝負やるさ』

王は、ホテルの一隅を、ヘマの鶺關係に考へてみた。

『叱ッ、靜かになさいよ、いま開けますね』

鋼鐵がひびくと、王はホッとした。

美子は、シュミットに氣を兼ねるらしく、

『なんなの、急な事つて？』

『いえ――ね』さういひかけ乍ら王は、低聲で『シュミットさんは』と訊いた。

『風邪氣なのよ』

『でお眠みですかい？』

『はゝ――』

王は、皮肉な笑ひを横顔に漂はせて、

『ヴエランダの扉がいけなかつたんでせうな』

『あら、貴方見てたの？』

『は、は、私ならようございますがね、それ、照井さんがさ』

『あゝ、照井ならかまやしない、そのつもりだつたのよ』

『――』

王は、呆れたやうに美子を見あげた。

『アケミさん、いよ〳〵凄くなつて來ましたね』

『ふゝ、余計なことはいはないで、御用つて何なの？』

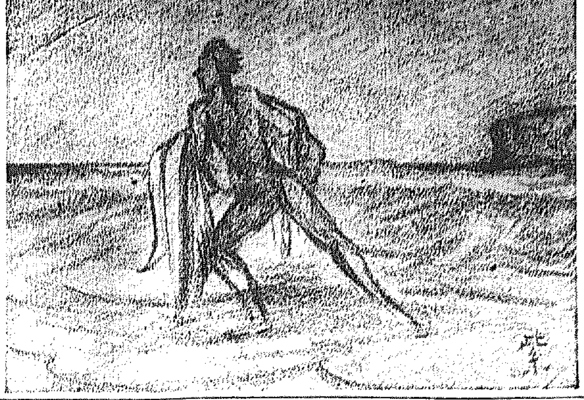

『その照井さんがね、大變なんでさア、何でも急を要する用があるつてんでね、あつちで待つてゐらつしやるんですさア』

『困る、困るわ、ええ、さういふ約束なのよ、だけど……』

さういひかけた途端に、シュミットが部屋の奥から出て來た。

『王さん、ミス、アケミに用事つて何ですか、ミスタア照井なら此處へよんで來たら如何です、愉快い機會だ、私にも用がある』

シュミットは意味ありげにいつた。

『あの照井さんに？』

『さう――あの人の約手幾枚か私の手に入つてゐます、なるべく早く形をつけて貰ひたいと思つてね』

『――ふゝん！』

王は退引ならない立場に陥ちこんでしまつた自分をみじめにさへも考へた。

（ええ、餘計なことに嘴を利いたもんだな、第一照井さん、些しダラシがなさすぎるんだ）

さうも思はれた。

美子は、シュミットの方を艶めかしく見やると、

『いゝおやアないの、何もそんな商賣のことなんか、ホテルでもちださなくたつて』

『そりやさうです――不必要です、しかし、照井さん、ミス、アケミとどういふ關係ですか私と會合してゐるのを妨げる必要はないと思ひますがね』

『そ、そりやアさうです』

王は途方に暮れてしまつた。

美子は照井の約手が何枚かシュミットの手へ這入つてゐる――といふ事から、推してもこの頃、特に照井が、金融の點で行き惱んでゐるらしい實情が想像されるのだつた。

美子は王に眼くばせして云つた

『ね、王さん、またあなたや照井さんだつて、例のをはじめやうつてんでせう？いけない人達ね…』

王は救はれたやうに答へた。

『さうですよ、さうなんですよ、ね、シュミットさん！如何です、一寸の間、いゝでせう、ねつ此のお部屋で――』

シュミットは眉をしかめた。が、美子の氣がすゝんでゐるなら、それも止むを得ないと云つた風に、肯くのだつた。

この時美子は、まるで別なことを考へてみた。

（照井だつて、どのみちながい生命にはなれない、後援者としても――シュミットだつて、どうして――どうして――戀々あやつれる限りみんな――さうだ、みんなして貰ふがいいんだ、その結果がどうならうと）

美子は手提の中に收めた、シュミットからの小切手を思ひ浮べた（あれに對する報酬は、すでに與へてしまつてある）

美子は、自分の肉體を、商取引同樣に提供する事を、輕蔑に考へてゐるのだつた。

圍碁新局（十二）

先　河合菊次（三段）
服部[illegible]（初段）

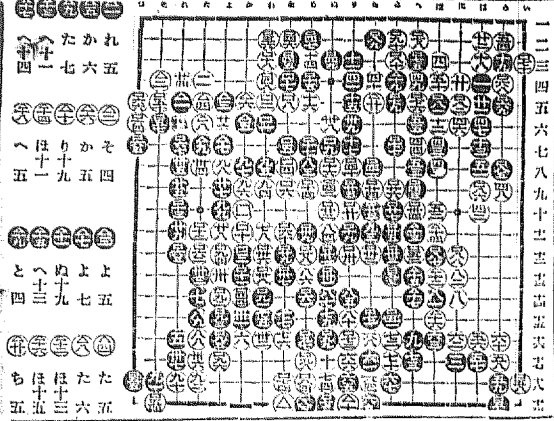

讀者らん

▲買物袋形の容がひようと買つた品を歸つてから小供の寸法に合はないで直に返しに行くと特賣品は絶對に受取らぬ代金を返へす事ならぬ、商品券ならばよの事あきれかへる古代の商略目論つゝある京城商人の恥辱なりかくて永久の顧客を失ふ事如何に莫大なるかを猛省せよ（あきれた客）▲丸星仁川支店員が大分さわいでゐるが今回の合同は小異を捨て大同に就き以て合理化を計り小運送業のために進みたる種々の感情を捨て白紙を以てのぞむべきものである、繼續が希望し蓋も支店長可也然して本店において大所高所より選びたる現支店長またよし小局所的にさわがす大合同の實を計れ（Kマルボシ）▲京城放送局へ、八日の日米對抗競技大會二日目の放送は何故御中止になりましたかこの種のものは一年に一回もない珍しくまた興味あるものでこんな放送がきければこそラヂオの有難味もあるのですレコードで聞ける樣なものは止して頂きたい世の中の人の心持と動き方に御注意が願ひたい（S生）▲私は小さい洋服商を營んでゐる鮮人青年であります、御得意樣が全部内地人なのでこの商賣を理解して一生を助けて共に働いて下さる内地人の女性はありませぬでしようか（東本町三九ミナト洋服店内權）▲龍膽寺雄著『アパートの女達と僕と』をお持ちの方で小生所持の同人著『かげろふの建築師』『街のナンセンス』二冊と交換して下さる方はありませんか下記へお願ひします『平北朔州所驛内近藤憲則』▲小生の兄は、從妹と結婚し從來の叔父を父と呼ぶ樣になりましたが小生の立場からは如何に呼稱すべきでせうか兄同樣『お父さん』と呼ぶべきでせうか、それとも從來通り『叔父さん』と呼ぶべきでせうか御教示下さい（日出夫生）▲九日六面に金子文子嬢の『何が私をかうさせたか』の御感想をお書きになつていらつしやいましたさだ夫樣と言はるゝ方の御住所を知りたいのでございます（お願生）▲吉野町一ノ一三〇光濟方板垣貞夫（係）▲『大田生』樣谷山嶋山師は京城本町五丁目一番地です（暁命名生）

今日の新刊

（於府局調査）

那文部　朝鮮之畜業（八月號）宇津木初三郎▲シネマ朝鮮（八月號）植松勝太郎▲國劇（八月號）土田哲雄▲週刊雜誌の商工（第六十號）河野年▲帝國朝鮮月報（第一六號）木村北之助▲京石朝報（第三十九號）立石良雄▲商工月報（第三十九號）有馬蔡▲大田實業協會報（第九號）田邊理市▲金泉商工會報（第八十三號）後藤誕男▲九▲朝鮮（十一號）渡邊謙郎▲電氣通信所に對する趣意書　劉文煥▲都會の音樂　朴顯顯

那文部　大法雷（八月號）鄭昌引火質物取締規則釋義　立田清辰▲朝鮮南北道最會報（第六卷第四號）齋藤辰巳▲黄海道郡友（八月號）安田宗次▲朝鮮果物月報（第一號）磯崎賢吉▲雄基の青年（第四卷第七號）池中壽幸▲京城興信所報（第七二號）凡下部樹勝▲咸山物價月報（第一卷第五號）西岡重利

鮮文部　農民世上（第二號）金一大▲朝鮮漢藥業組合月報（第三十九號）李再熙▲佛法研究會綜合亂誌顧規約來趣旨▲農業經營の改善に就て鈴木一光

出版界

●週日（九月）尖端漫話オンパレード（前川千帆、田中比左良、和田邦坊、宮尾しげを、水島爾保布、細木原青起、池部鈞）は例によつて二色オフセットで刷出し、趣味の頁には、菊池寛、加藤武雄をはじめ諸家をグラビヤで出し、讀物には、恋戀の入江たか子（岡部僑一郎）嫁に生きた女のその後（日暮一夫）狂戀の柳原秋子夫人（岡山亦次）女給しづ、タイガーの水餅美事▲大阪商賣打明ばなし（サロン春の小杉吉玉の柏八重ほか三人）一職工で十五萬圓貯めるまで（村井京郎）劇藥時代の奇談珍話（長田幹彦、六本餘）初秋選二題、迴轉、その他のほか、小說には闇の歡（加藤武雄）をはじめ、□二、寛、六郎、八郎、健、次郎、吉□、亂歩、織

三部長推二分十數家の作品を收む（五十錢）東京日本橋本石町博文館

●キング（九月）日本の生きる途（野上俊夫）をはじめ修養講話を巻頭に置いてグラビヤには世界評判映畫『モンブランの嵐』快技妙技大アルバム懸賞富選寫眞畫報を入れ、讀み物には、大松竹が今日を築くまで面白い虫の珍藝、美味と常識、我妻ながら天晴れと思つた話三篇、人氣作家花形作家を語る（千葉龜雄）映畫俳優好敵手物語（中代富士男）日本力士選士權大會決戰記（松本鳴弦樓）など數十篇、創作には戯曲中井櫻洲（中村吉藏）侠艶秘錄投げ節彌之（子母澤寛）のほか野村愛正、久米正雄、白井喬二、菊池寛、吉川英治、江戸川亂歩その他の諸家の力作を網み、特別讀物五篇（菊池寛、小林洋吉、西條八十等、曾我廼家五郎、相馬御風）を添へ、たほかに特輯附錄『新時代商賣繁昌の祕訣』十篇を増頁して入れてゐる（五十錢）東京本郷駒込坂下町大日本雄辯會講談社

●ナップ（八月）創作方法における唯物辯證法のための闘爭（エフ・パンフエーロフ）ソヴエート五ケ年計畫と藝術（中條百合子）演劇グループの問題を中心に（生江健次）通信員、サークル、文學新聞（中野重治）藝術運動の組織問題再論（古川莊一郎）アメリカプロレタリア兒童文化、教育方針の展開（坂井徳三）創作三篇（命興清、立野信之、須井一）その他（四十錢）東京落合町上落合四六〇全日本無產者藝術團體協議會

●辯證法（八月）高等資料問題解答號（三十五錢）東京牛込築土寺町七一その社

●朝鮮遞信協會雜誌（八月）五十錢、京城光化門通遞信局内朝鮮遞信協會

牛馬の虱はかうしてとるに限る

虱の居る個所にイマヅ鋼取粉をふりかけ、すりこみ置けば、錮虱は全滅します。虱卵が殘つて居りますから五六日後、もう一度やれば完全にいなくなります。これが一番安價で簡單な退治法です。

鋼イマヅ鋼取粉は、名は鋼取粉でありますが、牛馬の虱ばかりでなく鶏は勿論。南京虫。蚤。頭の虱。蟻。油虫。衛生大掃除の際の害虫退治。衣類書籍の虫除。犬猫の蚤・ダニ。鶏の羽虫。牛馬の蠅。蚊除。盆木・穀類の虫等、あらゆる家庭害虫を、ごく少量でわけなく全滅する、今津佛國理學博士苦心研究の、殺蟲特許藥であります。から、各家庭にぜひ一罐は必要であります。到る處の商店にて販賣して居りますが、若し効かぬニセ物あり、是非イマヅと御指定下さい。商賣退治法は、大阪京町堀通二今津化學研究所が相談に應じます。

柄と型の新しい店
紳士服店
エンドー
京城長谷川町
電話本局一三六六番

演藝案内

中央館
マキノ
帝キネ
拾日より三日間開放
入場料拾錢均一階下席
進方も是非見て戴き度い週間です
全世界英勵遊轉席快大熱劇是れ正に夏期映畫戰の大偉觀
パラマウント特作提供
フランクタトル氏監督作品
舞臺劇の花形エディー・カンター氏第一回主演
明朗クララボウ嬢參加へて抱腹絶倒

京龍館
東亞キネマ
錦兵町
共笑偉笑
猿飛カンター　全七卷
饒舌を以つて新界に送る新興大帝キネ大時代劇
自暴　全八卷
神戸行進曲　全七卷
九日より三日間かぎり　入場料大人廿錢小學生十錢
裴龜子舞踊
喧嘩商賣

喜樂館
京城常盤津舞踊
神田伯龍師の講演
因果捕物帖
彼等は行く　全十卷

朝日座
本町五丁目
八月十日ヨリ　午後六時半開演
納涼女歌舞伎興行
○大衆的入場料
特等ノ外金三十錢均一

東亞俱樂部
九日より三日間上映
大破觀料金十錢均一
風流殺法陣
傳說の祭壇
近代奥樣哲學

大正館
松竹直營　櫻井町
春の秘密
ブロードウェイ
松葉かんざし　全九卷

浪花館
八月九日より三日間限り
落語界の大人
三代目　橘家圓藏
獨演會

阿波共同汽船仁川出帆
芝罘、威海衛、大連行　利通號　八月十四日午後二時入港　八月十六日午前二時出帆
大連、天津行　共同丸　八月十一日午後二時入港　八月十二日午前十時出帆
長山丸　八月九日午前二時入港　八月十一日午前九時出帆
代理店　野口商會　仁川海岸町四

仁川出帆豫定

鮮航同盟會
仁川支部

元山出帆
日本郵船出帆
朝鮮汽船出帆寄港

涼味もまた津々

◎ミツワ石鹼

は　最上の原料を扱ふに工程を以てせるが故に何方の肌膚にも適ひ　特殊の配合と作用が頗る緩和で用後感が實に清爽です

顔面と肌膚と毛髪の

◎ミツワ石鹼

絶對にムダが無い

◎ミツワ石鹼

は　湯にも水にも滑かに溶けながら要るだけ溶けて些のムダが無く決して半途で溶崩れがせず

三倍保つて經濟第一です

石鹼の純粹度といふ事と作用の強い緩和いと云ふ事とは全く別で、原料の配合と工程の如何に依つて、其間に著しい等差を生じます　ミツワ石鹼は純粹な上に特に其作用が緩和いのを特長とします。容易い邦人の肌膚に缺かされぬ所以です

不斷の品質向上の爲め夜科學的研究に盡しつゝある主要なる技術家諸氏
理學博士藥學士　小平勳氏
農學士　河村正鑑氏
工學士　三浦次郎氏
工學士　野中正夫氏

本舗　東京　丸見屋商店